易盛极星 v9.3

使用手册



郑州易盛信息技术有限公司

改版履历:

改版履历		易盛极星 v9.3 使用手册		制定部门: 极星开发小组
版数	承认/日期	查阅/日期	编写者/日期	改版内容
V1.0	张子扬/ 2016.03.25	张子扬/ 2016.03.25	林赟/ 2016.01.06	V9.3.4 主版本 横向、竖向、鼠标下单
V2.0			林赟/ 2016.6.12	V9.3.11 主版本 鼠标下单优化、鼠标下单简化、行情副图、图表联动

目录

1 概述	1
1.1 系统简介	1
1.2 风险提示	1
1.3 硬件配置	2
1.4 软件的下载和安装	2
1.5 技术支持和反馈	5
2 界面介绍	6
2.1 登录界面	6
2.1.1 行情登录	6
2.1.2 交易账号登录	7
2.1.3 多账号登录	8
2.2 工作页面布局	12
2.3 状态栏	14
3 极星行情	15
3.1 行情报价	15
3.1.1 交易所菜单	15
3.1.2 报价区域	15
3.1.3 自选品种	16
3.2 盘口信息	19
3.3 分时图	20
3.4 K 线图	21
3.5 图表联动	22
3.6 套利	23
3.7 期权	24
4 横向下单	26
4.1 界面设置和操作	26
4.2 快速下单	28
4.2.1 下单快捷键	28
4.2.2 下单默认量及倍率	29
4.2.3 一键操作	30

4.2.4 风险控制.....	30
4.3 批量下单.....	31
4.4 批次下单.....	32
5 竖向下单.....	33
5.1 普通下单.....	33
5.1.1 填单.....	33
5.1.2 定单类型.....	35
5.1.3 有效类型.....	35
5.2 快速下单.....	36
5.2.1 下单快捷键.....	36
5.2.2 下单默认量及倍率.....	37
5.2.3 一键操作.....	38
5.2.4 风险控制.....	38
5.3 客户端止损.....	39
6 交易数据.....	41
6.1 界面设置.....	41
6.2 操作.....	44
6.2.1 撤单.....	44
6.2.2 改单.....	44
6.2.3 其他.....	46
6.2.4 历史查询.....	49
6.2.5 数据导出.....	50
7 系统选项.....	52
7.1 常规.....	52
7.2 交易.....	52
7.2.1 辅助填单.....	52
7.2.2 下单处理.....	54
7.2.3 扩展操作.....	55
7.2.4 消息设置.....	56
7.3 止损止盈.....	57
7.3.1 原理说明.....	57
7.3.2 设置.....	59

7.3.3 操作 60

1 概述

1.1 系统简介

高端行情数据源

易盛 9.0 系统提供的内盘期货数据直接来源于交易系统网关，是真正意义上的第一手行情。同时，易盛还提供国内交易所的深度行情，为用户进行技术分析提供坚实基础。易盛的外盘数据来自于高端数据提供商，及时性和稳定性处于国内领先水平。

高速高可靠性的交易通道

易盛 9.0 交易服务器采用全新架构进行开发，在保证大吞吐量的同时，也进一步优化了发单速度，使用户的定单能够先人一步到达交易所前置，从而达到较高的成交率。

便捷高效的下单方式

在保留易盛经典下单方式的同时，极星客户端 v9.3 还提供了多种先进的人工下单方式供用户选择使用，如：竖向下单、三键下单、画线下单等。

体贴人性的工作环境

灵活的框架布局，各组件以插件的形式进行加载，减少安装包的体积，满足用户的个性化需求；提供多显示屏显示功能、布局记忆功能，方便用户使用。

1.2 风险提示

用户自愿使用易盛开发版系统进行期货交易，已知晓期货交易具有政策风险、技术风险、市场风险、不可抗力等风险，并承担由此导致的一切风险和损失。

利用互联网进行期货交易时将存在(但不限于)以下风险，用户将承担由此导致的损失：

1) 由于无法控制和不可预测的系统故障、设备故障、通讯故障、电力故障、网络故障及其它因素，可能导致交易系统非正常运行甚至瘫痪，使您的交易指令出现延迟、中断、数据错误等情况；

2) 由于网上交易系统存在被网络黑客和计算机病毒攻击的可能性，由此可能导致交易系统故障，使交易无法进行及行情信息出现错误或延迟；

3) 互联网上的数据传输可能因通信繁忙等原因出现延迟、中断、数据错误或不完整，从而使网上交易出现延迟、中断；

4) 如果您缺乏网上交易经验，可能因操作不当造成交易失败或交易失误；

5) 如果您的计算机和手机终端感染计算机木马或病毒，可能导致您的密码失密或者被他人盗用。

1.3 硬件配置

最低配置

CPU: Intel 或 AMD 双核 1.5GHZ 以上

硬盘: 1G 及以上可用空间

内存: 512M 及以上

显示器: 15 吋彩显, 分辨率 1024*768

操作系统: WindowsXP SP3 及以上系统

互联网: 宽带 1Mbps 以上

推荐配置

CPU: Intel 或 AMD 双核 2.5GHZ 以上

硬盘: 10G 及以上可用空间

内存: 2G 及以上

显示器: 21 吋彩显, 分辨率 1280*1024

操作系统: Windows 7 及以上系统

互联网: 宽带 2Mbps 以上

其他: 有声卡和音箱等多媒体设备

1.4 软件的下载和安装

下载

极星客户端 v9.3 的下载可以在易盛官网 (<http://www.esunny.com.cn/>), 或者极星网站(<http://www.epolestar.cn/>), 或者是所在期货公司的网站下载安装包。

安装

下载后, 双击软件安装包开始安装极星客户端 v9.3 软件;
首先选择软件安装的语言, 如图 1.4.1;



图 1.4.1

点击“OK”，进入下一步，阅读软件许可协议，如图 1.4.2。

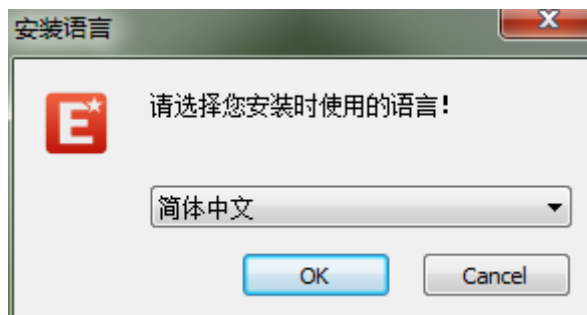

图 1.4.2

点击“我接受”，进入安装选项界面，选择安装目录以及快捷键选项，如图 1.4.3。

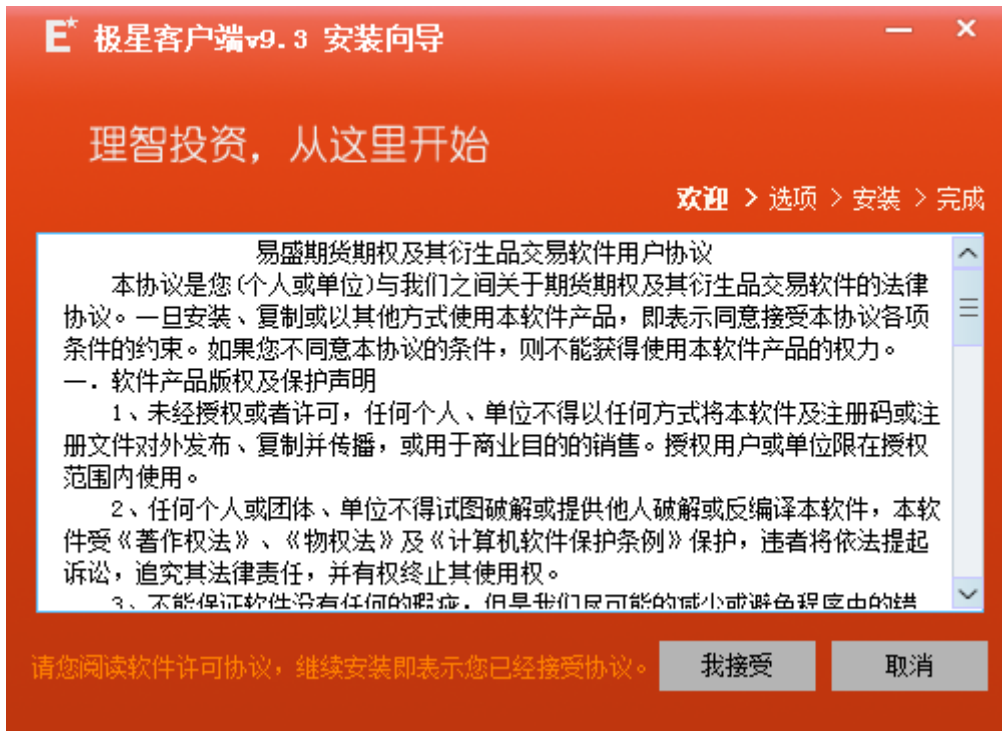

图 1.4.3

点击开始安装，软件进入安装界面，如图 1.4.4。



图 1.4.4

安装完成后，界面显示如图 1.4.5，可立即运行极星 9.3 客户端。

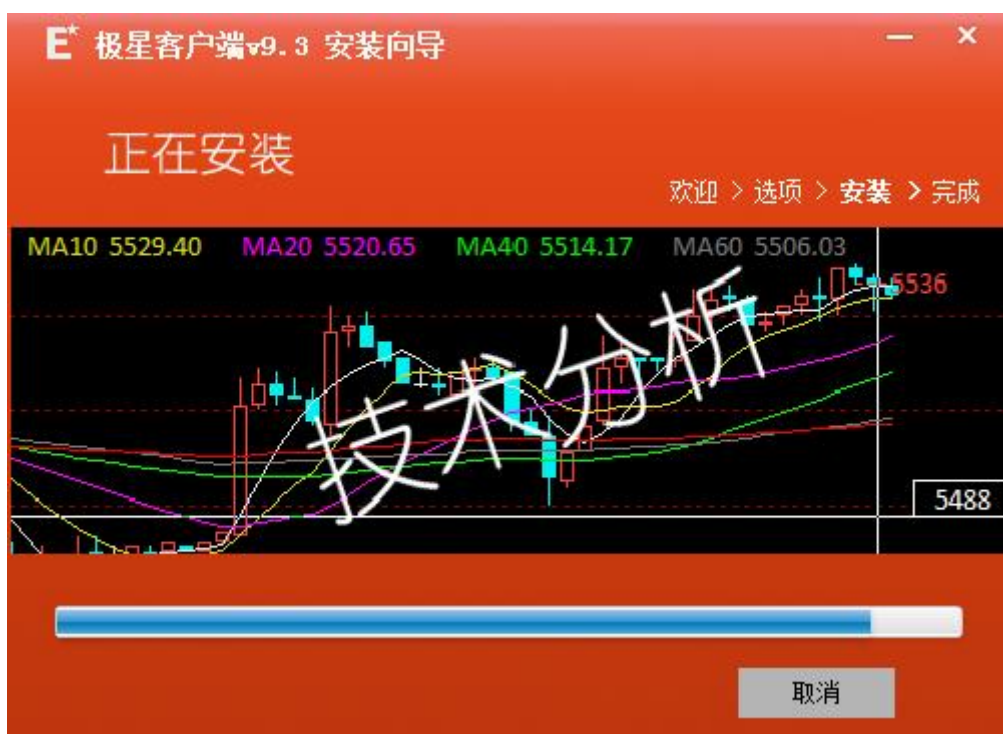

图 1.4.5

1.5 技术支持和反馈

技术支持

本软件的正式用户可以通过易盛极星客户端 v9.3 交流群或电话方式得到我们专业的技术支持与服务。请您在与我们联系时提供以下信息：

1. 操作系统及其版本
2. CPU 类型，主频
3. 内存大小信息
4. 您遇到的程序问题的详细描述，以及在问题出现时正在进行何种操作
5. 为了解决问题，您已采取了哪些措施
6. 您所使用的易盛客户端 v9.3 的具体版本号

QQ 群：259909730

电话：021-50196965 转 813

邮件：EsunnyMarketing@esunny.cc

反馈和建议

如果您有好的想法或建议，请通过电子邮件或 QQ 群与我们联系。为使极星客户端 v9.3 产品更好、更适合于您，您的反馈和建议对于我们非常重要。

极星客户端 v9.3 的许多特点和界面都吸收了众多同类软件用户的意见。所以，如果您对某项新特征或如何更好地完成某项工作有很棒的主意，请给我们来信或到我们网站的用户专区发帖，我们将非常感谢您！

2 界面介绍

2.1 登录界面

2.1.1 行情登录

当您安装完软件，启动后出现如图 2.1.1.1 的语言选择窗口。该窗口仅在第一次打开时出现，用于获取您的语言选择并保存，之后自动为您选择语言并进入登录界面。如需要修改语言，可通过系统选项进行修改，详见第 5 章系统选项。

本文档以简体中文为例，讲解客户端的使用。



图 2.1.1.1

选择语言后，进入登录界面，客户端自动登录易盛云行情，如图 2.1.1.2 所示，登录成功后打开客户端界面。



图 2.1.1.2

2.1.2 交易账号登录

点击客户端左下角的交易按钮，如图 2.1.2.1 所示，会弹出交易账号的登录界面，如图 2.1.2.2。



白糖705	5872	2	5876	1	5878
白糖707	0	0	5885	3	5941
白糖709	5944	2	5943	1	5947
白糖711	0	0	5906	3	6024
菜籽指数	3974	2	0	0	0
菜籽主连	3958	2	3950	1	3958
菜籽近月	3958	2	3950	1	3958
菜籽607	3958	2	3950	1	3958

郑商总里 棉花 白糖 菜籽 菜油 菜粕 动煤 甲醇 PTA
自选 郑商所Z 大商所DCE 上期所SHFE 中金所CFEX 夜盘NIGHT
行情 交易 三键下单

图 2.1.2.1



极星 EPOLESTAR 交易登录

上海模拟(易盛启明星)

Q342348852

保存账号

登录

图 2.1.2.2

在登录界面上，选择要登录的交易服务器地址，输入正确的交易账号和密码，即可登录。

如果是个人电脑，可以勾选上保存账号，之后再使用客户端仅输入密码即可登录。

交易账号登陆成功后，客户端左下角交易按钮显示绿色，如图 2.1.2.3 所示。

白糖705	5872	2	5876	1	5878			
白糖707	0	0	5885	3	5941			
白糖709	5944	2	5943	1	5947			
白糖711	0	0	5906	3	6024			
菜籽指数	3974	2	0	0	0			
菜籽主连	3958	2	3950	1	3958			
菜籽近月	3958	2	3950	1	3958			
菜籽607	3958	2	3950	1	3958			
郑商总里	棉花	白糖	菜籽	菜油	菜粕	动煤	甲醇	PTA
自选	郑商所ZC	大商所DCE	上期所SHFE	中金所CFEX	夜盘NIGHT			
行情	交易	三键下单	账户: Q342348852 可用: 874011 逐笔					

图 2.1.2.3

2.1.3 多账号登录

多账号登录是指客户端可以同时登录多个交易账号，这些账号可以有不同的后台系统，比如易盛内盘启明星系统，外盘北斗星系统，或者上期CTP，中金飞马系统等。这样用户就可以很方便的进行多后台的代客理财业务，内盘的期货客户可以切换到外盘，内外盘套利能方便实现。

在登录界面的右下角有多账号登录按钮，如图 2.1.3.1 所示，点击即可进入多账号登录界面，如图 2.1.3.2 所示。

图 2.1.3.1



图 2.1.3.2

点击“点击添加账号”按钮，进入交易账号添加界面，如图 2.1.3.4 所示。点击确定，即可完成添加，如图 2.1.3.5 所示。



图 2.1.3.4



图 2.1.3.5

多账号登录可最多同时添加 10 个账号，如图 2.1.3.6 所示。将鼠标移动到要修改的账号上时，会显示红色删除按钮，点击即可删除该账号，在账号上单击鼠标，即可进入账号添加界面，如图 2.1.3.4，在该界面可修改服务器、账号、密码等信息，点击确定即可保存修改。



图 2.1.3.6

在多账号登录界面点击登录按钮，可以进行多账号登录，正确登录的账号显示绿色，账号或密码不正确，则提示错误，如图 2.1.3.7 所示。有交易账号登录成功，右下角交易二字即显示绿色，如图 2.1.3.8 所示。



图 2.1.3.7



图 2.1.3.8

如有资金账号中途因各种不可料的原因断线，则右下角的交易显示浅黄色，如图 2.1.3.9 所示。



图 2.1.3.9

2.2 工作页面布局

首次打开易盛极星客户端 v9.3，显示的是已配置的页面，如图 2.2.1，包括极星行情、横向下单、竖向下单和交易数据列表等 4 个功能模块。用户可根据自己的操作习惯关闭不需要的功能模块。



图 2.2.1

如对当前布局不满意，可选中想要修改的区域，该区域的右上角会出现一个红色小三角，如图 2.2.2 所示。

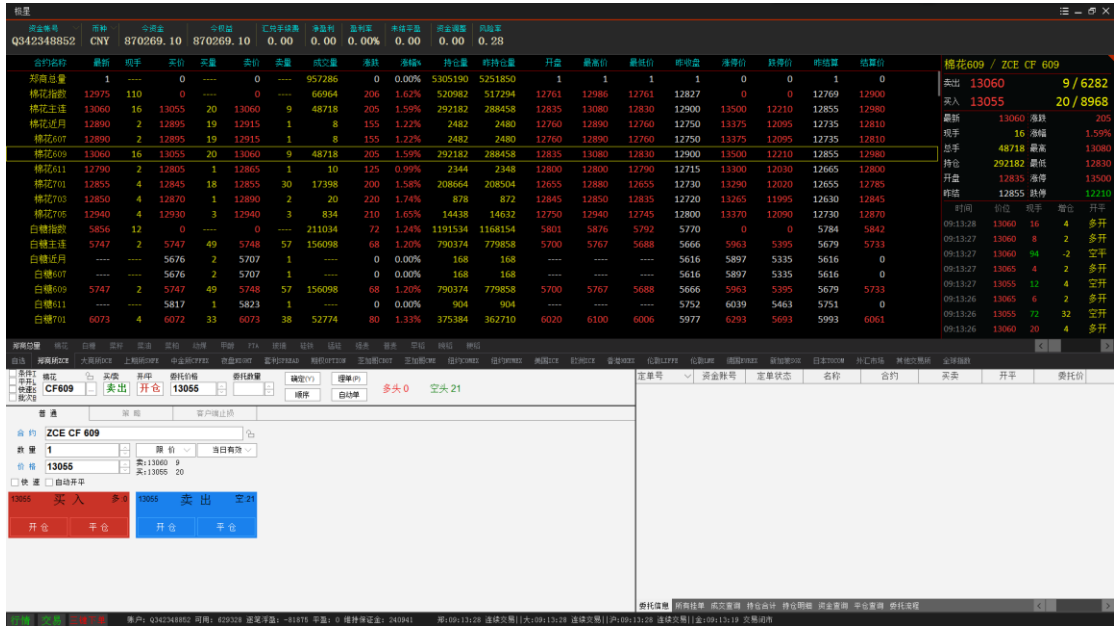

图 2.2.2

将鼠标移到红色小三角上，会弹出区域布局选项条，如图 2.2.3 所示。



图 2.2.3

点击第一个按钮，会显示如图 2.2.4 所示的界面。第一个按钮为当前使用区域的缩略图，点击可还原到之前使用的功能界面。使用切分按钮可以将页面切割成多个区域，每一个区域可以加载不同的功能，如极星行情、横向下单、交易数据等。误点了切割按钮，也可以通过关闭区域按钮关闭该区域。



图 2.2.4

如只是想切分区域而非修改当前区域的功能，可在区域布局选项条中点击第二、三个按钮进行横向、竖向切分。

如想关闭当前区域，单击区域布局选项条中的最后一个按钮，即可关闭该区域。

如您需要增加自定义的页面，或采取多屏操作，可以点击如图 2.2.5 所示的按钮，选择新建窗口，弹出空白页面，如图 2.2.6 所示。



图 2.2.5



图 2.2.6

2.3 状态栏

行情状态: 显示当前行情服务器的连接状态, 绿色为连接正常, 红色为断开; 行情设置为默认登录, 如需修改行情服务器请联系期货公司或易盛工作人员。

交易状态: 显示当前交易服务器的连接状态, 绿色为连接正常, 红色为断开; 点击交易, 可打开交易登录界面, 修改交易账号登录状态。

三键下单: 三键下单处于工作状态显示绿色, 否则为红色。

交易账号信息: 显示当前登录的交易账号的信息, 包括当前可用资金、浮盈、平盈和保证金等, 多账号登录后, 账户信息通过竖向下单切换。

国内四家交易所交易状态: 显示四家交易所服务器时间以及交易状态。

3 极星行情

3.1 行情报价

登录易盛极星客户端 v9.3 后，点击极星行情，屏幕上出现的是如图 3.1.1 所示的行情列表界面。

极星行情包括了国内四家交易所（郑商所、大商所、上期所、中金所）的行情和国际主要期货交易所（CBOT、CME、COMEX、EUREX、FPREX、HKEX、ICEU、ICUS、LIFFE、LME、NYBOT、NYMEX、SGX、TOCOM）的行情。

易盛是国内唯一一家获得国际交易所授权的国内行情代理商，拥有最快、最准确的外盘行情，为您的交易提供数据保障。

合约名称	最新	现手	买价	买量	卖价	卖量	成交量	涨跌	涨幅%	持仓量	昨持仓量	开盘	最高价	最低价
郑商总量	1	0	0	0	0	0	7288824	0	0.00%	5047786	4944018	1	1	1
棉花指数	12432	18	0	0	0	0	572084	98	0.79%	443912	446826	12423	12620	12233
棉花主连	12465	2	12465	33	12470	59	460682	100	0.80%	238578	244700	12455	12650	12250
棉花近月	12235	2	12285	1	12310	4	376	-50	-0.40%	2154	2396	12390	12465	12185
棉花609	12235	2	12285	1	12310	4	376	-50	-0.40%	2154	2396	12390	12465	12185
棉花609	12465	2	12465	33	12470	59	460682	100	0.80%	238578	244700	12455	12650	12250
棉花611	12340	2	12375	1	12390	1	368	50	0.40%	2346	2364	12380	12450	12155
棉花701	12390	2	12390	31	12395	40	108648	95	0.77%	193272	190278	12380	12590	12200
棉花703	12400	2	12435	1	12450	1	72	90	0.73%	1090	1078	12470	12495	12300
棉花705	12490	2	12480	2	12490	10	1940	90	0.72%	6470	6010	12595	12600	12310
白糖指数	5529	58	0	0	0	0	1002412	-48	-0.87%	1185166	1129332	5560	5574	5496
白糖主连	5468	58	5466	69	5468	95	877998	-40	-0.72%	913968	858692	5495	5508	5432
白糖近月	0	0	5387	1	5403	1	0	0	0.00%	132	132	0	0	0
白糖607	0	0	5387	1	5403	1	0	0	0.00%	132	132	0	0	0
白糖609	5468	58	5466	69	5468	95	877998	-40	-0.72%	913968	858692	5495	5508	5432
白糖611	5512	2	5533	1	5542	1	10	-65	-1.16%	390	390	5570	5570	5512
白糖701	5745	22	5744	145	5746	26	120230	-50	-0.86%	252002	251634	5784	5795	5718
白糖703	0	0	5751	1	5783	1	0	0	0.00%	94	94	0	0	0
白糖705	5819	4	5823	2	5826	1	3208	-56	-0.95%	14300	14270	5850	5874	5797
白糖707	0	0	5839	1	5890	3	0	0	0.00%	4	4	0	0	0
白糖709	5897	2	5893	1	5898	1	1188	-43	-0.72%	4154	4116	5930	5943	5867
白糖711	0	0	5857	4	5965	1	0	0	0.00%	0	0	0	0	0
菜籽指数	4016	4	0	0	0	0	314	31	0.79%	1394	1454	4011	4034	4004
菜籽主连	4001	2	4000	1	4006	1	300	35	0.88%	1256	1310	3998	4023	3988
菜籽近月	4001	2	4000	1	4006	1	300	35	0.88%	1256	1310	3998	4023	3988
菜籽607	4001	2	4000	1	4006	1	300	35	0.88%	1256	1310	3998	4023	3988

图 3.1.1

3.1.1 交易所菜单

极星行情分为三大类：1、自选板块；2、国内四家交易所及其夜盘、交易所套利品种；3、国际交易所、期权和外汇市场。

除期权以外，每个交易所或类别都显示相应的品种信息，可以点击品种名称在行情界面进行定位。

3.1.2 报价区域

报价区域是以每一个合约一行的形式显示报价。系统默认每个品种都提供合约代码、合约名称、最新、现手、买价、买量、卖价、卖量、成交量、涨跌、涨幅、持仓量、昨持仓量、开盘、最高价、最低价、昨收盘、涨停价、跌停价、昨结算、均价、结算价、更新时间、历史最高、历史最低、委买总量、委卖总量、

总成交额、合约状态、收盘价等 30 个字段的信息，通过右键菜单配置列头选项，可配置相应数据的对齐方式和显示位置，如图 3.1.2.1 所示，标注“*”号的表示系数处于显示状态。



图 3.1.2.1

相较于国际交易所，国内的四家交易所在每一个品种报价前会汇总指数合约、主力合约、近月合约，每个交易所品种的第一行还会有整个交易所的交易情况汇总，方便用户了解市场情况。

3.1.3 自选品种

在极星行情非自选行情界面，选中要添加自选的合约，单击鼠标右键，即可弹出添加自选功能菜单，如图 3.1.3.1 所示。点击想要添加的自选列表，即可将选中合约添加到相应的自选列表中，自选合约按添加顺序显示。



图 3.1.3.1

在自选行情界面，有多个自选行情列表，如图 3.1.3.2 所示，最多可配置 9 个自选列表。

代码	名称	最新	买价	买量	卖价	卖量
ZCE CF 609	棉花609	12480	12475	13	12485	29
ZCE CF 701	棉花701	12405	12400	1	12405	201
ZCE MA 609	甲醇609	1847	1847	16	1849	353
ZCE MA 701	甲醇701	1877	1875	2	1878	30
ZCE RM 609	菜粕609	2253	2252	8	2253	3
ZCE RM 701	菜粕701	2154	2150	68	2153	3
ZCE TA 609	PTA609	4520	4518	95	4520	155
ZCE TA 701	PTA701	4656	4650	4	4654	5
ZCE SR 609	白糖609	5471	5470	120	5471	13
ZCE SR 701	白糖701	5749	5747	8	5748	3

图 3.1.3.2

单击右键有选择合约按钮功能选项，如图 3.1.3.3 所示，点击按钮可以进入自选品种添加界面，如图 3.1.3.4 所示。

代码	名称	最新	买价	买量	卖价	卖量
ZCE CF 609	棉花609	12480	12475	13	12485	29
ZCE CF 701	棉花701	12405	12400	1	12405	201
ZCE MA 609	甲醇609	1847	1847	16	1849	353
ZCE MA 701	甲醇701	1877	1875	2	1878	30
ZCE RM 609	菜粕609	2253	2252	8	2253	3
ZCE RM 701	菜粕701	2154	2150	68	2153	3
ZCE TA 609	PTA609	4520	4518	95	4520	155
ZCE TA 701	PTA701	4656	4650	4	4654	5
ZCE SR 609	白糖609	5471	5470	120	5471	13
ZCE SR 701	白糖701	5749	5747	8	5748	3

图 3.1.3.3



图 3.1.3.4

在选择页面界面，选择需要添加合约的交易所、品种以及合约，选中合约，点击向左箭头或者在合约上双击，即可添加自选可约；同理，选择“选中合约”列表下的合约，点击向右箭头或者在合约上双击，即可移除自选合约。

在“选中合约”列表中，选择合约，通过上移和下移按钮，可对自选列表中的合约进行排序。

自选品种还支持交易所套利品种的显示，包括跨品种和跨期套利。如图 3.1.3.5 所示。

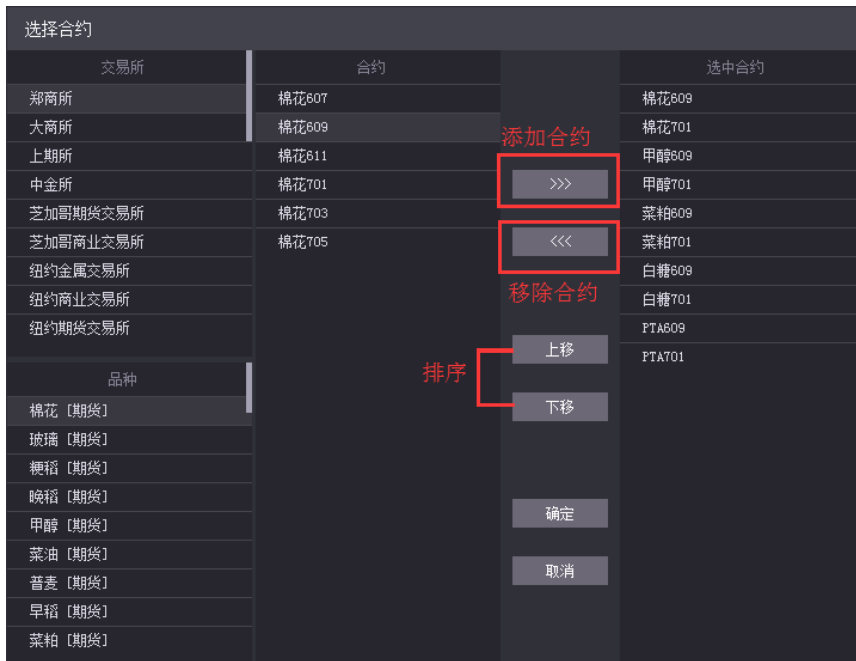

图 3.1.3.5

3.2 盘口信息

盘口信息可以通过极星行情的右键菜单打开和关闭，如图 3.2.1 所示。

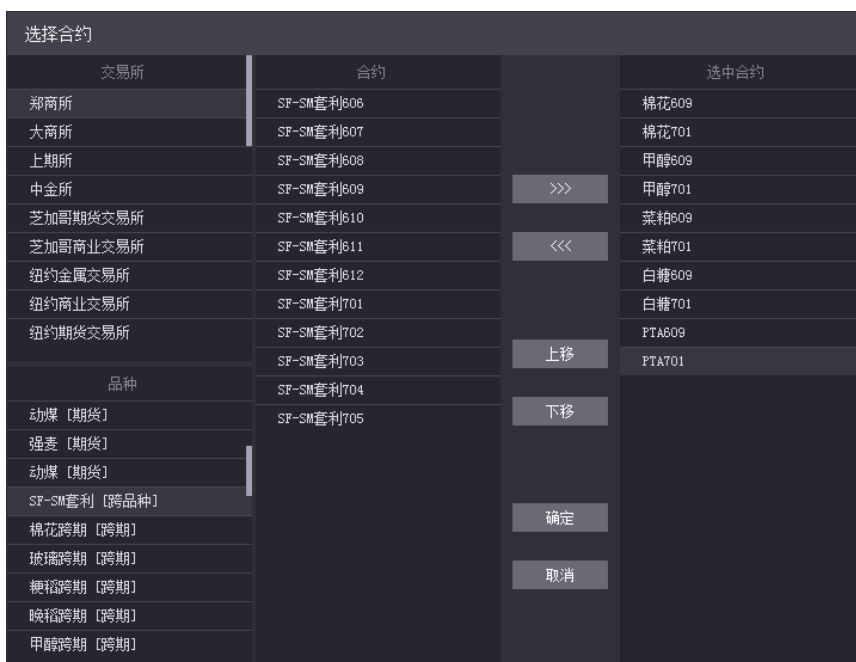

图 3.2.1

易盛极星客户端提供郑商所 5 档行情，中金所、上期和大商所 1 档行情，国际交易所可以提供 10 档行情，具体数据根据该交易所推送数据为准。盘口信息顶部显示行情深度，中部显示行情的最新价、涨跌等信息，底部显示逐笔行情。

可通过盘口信息界面右键菜单进行行情深度的设置，如图 3.2.2 所示。

美原油主连 / NYMEX CL MAIN				
卖出	49.40	一档报价	33	
买入	49.39	五档报价	1	
最新	49.39	十档报价	0.83	
现手	2	涨幅	1.71%	
总手	54387	最高	49.51	
持仓	445176	最低	48.72	
开盘	49.09	涨停	58.56	
昨结	48.56	跌停	38.56	
时间	价位	现手	增仓	开平
17:06:17	49.39	2	0	多换
17:06:14	49.39	19	0	多换
17:06:04	49.39	20	0	多换
17:06:02	49.39	1	0	多换

美原油主连 / NYMEX CL MAIN				
总买	0	总卖	0	
卖10	49.47	45	433	
卖9	49.46	40	388	
卖8	49.45	90	348	
卖7	49.44	42	258	
卖6	49.43	48	216	
卖5	49.42	46	168	
卖4	49.41	46	122	
卖3	49.40	43	76	
卖2	49.39	25	33	
卖1	49.38	8	8	
买1	49.37	57	57	
买2	49.36	67	124	
买3	49.35	48	172	

图 3.2.2

3.3 分时图

在行情报价界面选中合约并按 Enter 键（回车键），可切换到合约的分时图，分时图下方显示成交量（VOL，柱状图），界面如图 3.3.1。在右键菜单中选择“进入分时”功能，也可切换到分时图界面。



图 3.3.1

在分时图上单击鼠标，显示十字光标，在分时图左下方显示当前十字光标对应的的时间、价格、均价等数值。如图 3.3.2 所示。

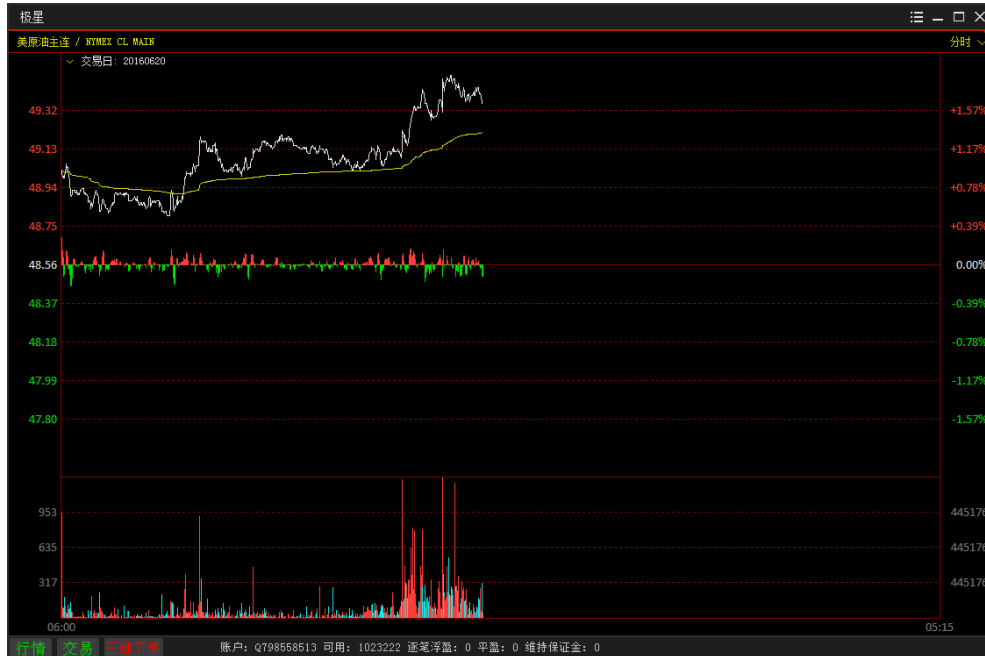

图 3.3.2

3.4 K线图

在行情报价界面选中合约双击或在分时图界面上按 Enter 键，可切换到合约的 K 线图，K 线图下方显示持仓量（OPI，折线图）和成交量（VOL，柱状图），界面如图 3.4.1 所示。在右键菜单中选择“进入 K 线”功能，也可切换到 K 线图界面。

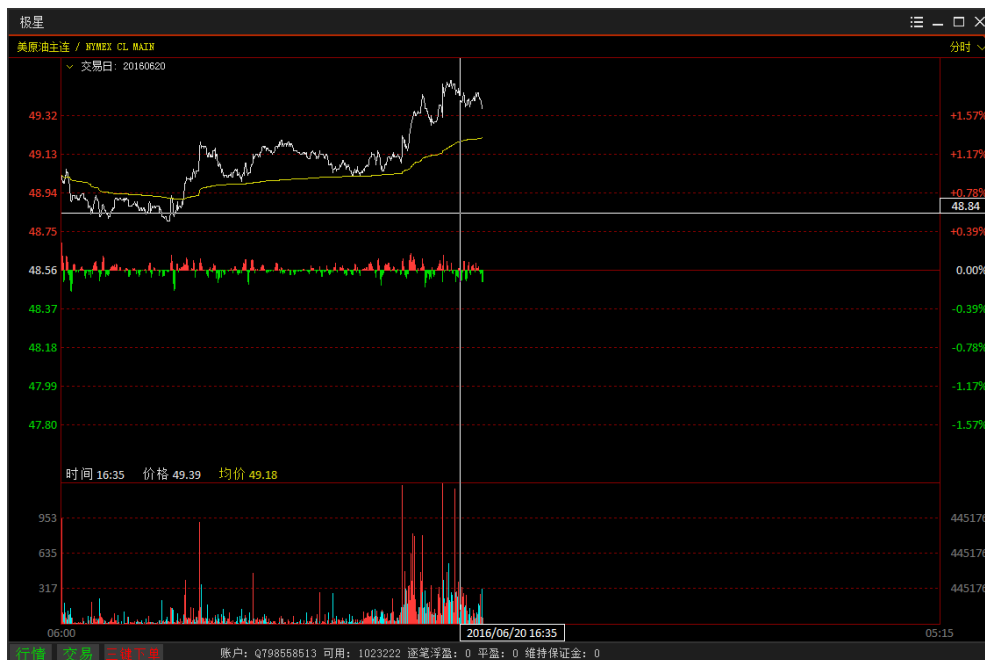

图 3.4.1

在 K 线图上单击鼠标，显示十字光标，在 K 线图左下方显示当前十字光标对应的开盘价、最高价、最低价、收盘价、成交量和持仓量等多个数据指标。

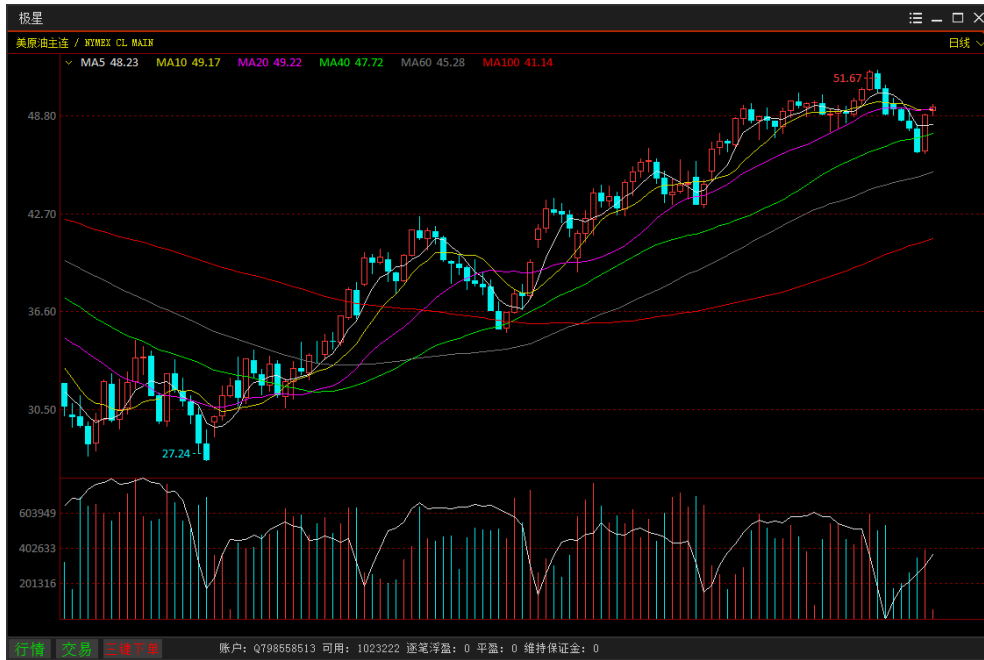

图 3.4.2

K 线图上添加了多个移动平均线指标，各个颜色的曲线对应相应颜色的指标。点击指标栏左侧的下拉箭头，可对均线指标进行参数设置，如图 3.4.3。

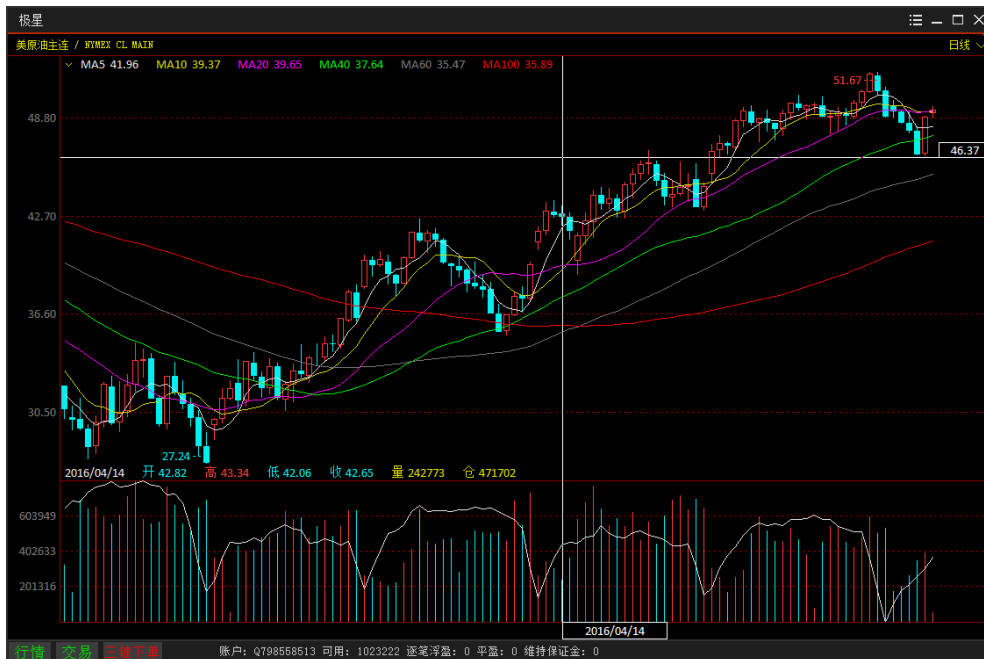

图 3.4.3

3.5 图表联动

易盛极星客户端 v9.3 支持多个图表和模块联动功能。



图 3.5.1

如图 3.5.1 所示，在区域布局选项条中，有一个联动分组组号，共 3 个分组可选，分别是 1、2、3。当处于同一分组内时，多个模块可实现联动，包括下单模块和交易数据模块。



图 3.5.2

如图 3.5.2 所示，分组 1 显示的是 CL1609 合约的相关信息和下单界面，分组 2 显示的是 ES1609 合约的相关信息和下单界面，两个分组互不干扰，支持用户同时关注多个合约和进行下单操作。

3.6 套利

易盛极星客户端 v9.3 提供交易所支持的套利品种的行情显示，如图 3.6.1。

合约名称	最新	现手	买价	买量	卖价	卖量	成交量	涨跌	涨幅%	持仓量	昨持仓量	开盘	最高价	最低价	昨收盘	涨停价	跌停价	昨结算
豆粕跨期160911701	----	----	----	1	9	4	105	----	0.00%	----	----	----	----	----	0	379	-417	0
豆粕跨期160911705	----	----	225	1	229	53	----	0.00%	----	----	----	----	----	----	0	603	-163	0
豆粕跨期170111705	----	----	225	245	228	2	----	0.00%	----	----	----	----	----	----	0	624	-146	0
豆油跨期160911701	----	----	-148	772	-146	15	----	0.00%	----	----	----	----	----	----	0	358	-646	0
豆油跨期160911705	----	----	-204	1	-194	1	----	0.00%	----	----	----	----	----	----	0	312	-696	0
豆油跨期170111705	----	----	-54	6	-50	1	----	0.00%	----	----	----	----	----	----	0	462	-558	0
豆一跨期160911701	----	----	18	24	21	6	----	0.00%	----	----	----	----	----	----	0	419	-367	0
豆一跨期160911705	----	----	0	----	0	----	----	0.00%	----	----	----	----	----	----	0	417	-369	0
豆一跨期170111705	----	----	-4	1	-2	1	----	0.00%	----	----	----	----	----	----	0	390	-394	0
豆二跨期160911701	----	----	-50	1	195	1	----	0.00%	----	----	----	----	----	----	0	494	-286	0
豆二跨期160911705	----	----	0	----	0	----	----	0.00%	----	----	----	----	----	----	0	356	-274	0
豆二跨期170111705	----	----	0	----	248	1	----	0.00%	----	----	----	----	----	----	0	326	-452	0
豆一豆粕套利1609	----	----	618	2	621	1	----	0.00%	----	----	----	----	----	----	0	1031	241	0
豆一豆粕套利1701	----	----	601	1	603	1	----	0.00%	----	----	----	----	----	----	0	987	195	0
豆一豆粕套利1705	----	----	802	1	900	2	----	0.00%	----	----	----	----	----	----	0	1213	451	0
棕榈跨期160911701	----	----	96	140	98	64	----	0.00%	----	----	----	----	----	----	0	532	-316	0
棕榈跨期160911705	----	----	-14	1	-4	2	----	0.00%	----	----	----	----	----	----	0	434	-422	0
棕榈跨期170111705	----	----	-106	1	-102	88	----	0.00%	----	----	----	----	----	----	0	322	-526	0
豆油-棕榈套利1609	----	----	858	5	862	10	----	0.00%	----	----	----	----	----	----	0	1314	390	0
豆油-棕榈套利1701	----	----	1100	2	1106	20	----	0.00%	----	----	----	----	----	----	0	1568	640	0
豆油-棕榈套利1705	----	----	1044	1	1062	1	----	0.00%	----	----	----	----	----	----	0	1520	580	0
玉米跨期160911701	----	----	124	31	125	44	----	0.00%	----	----	----	----	----	----	0	293	-49	0
玉米跨期160911705	----	----	142	30	144	100	----	0.00%	----	----	----	----	----	----	0	315	-25	0
玉米跨期170111705	----	----	18	1	19	22	----	0.00%	----	----	----	----	----	----	0	186	-140	0
淀粉跨期160911701	----	----	227	11	228	2	----	0.00%	----	----	----	----	----	----	0	446	6	0
淀粉跨期160911705	----	----	263	1	0	----	----	0.00%	----	----	----	----	----	----	0	487	51	0
淀粉跨期170111705	----	----	40	245	44	4	----	0.00%	----	----	----	----	----	----	0	249	-163	0
玉米-淀粉套利1609	----	----	-541	42	-539	1	----	0.00%	----	----	----	----	----	----	0	-335	-745	0
玉米-淀粉套利1701	----	----	-439	5	-434	1	----	0.00%	----	----	----	----	----	----	0	-250	-622	0

图 3.6.1

在自选板块的选择合约功能中，也可以选择交易所提供的套利品种，如图 3.6.2 所示，在品种栏中选择小道指跨期，即可在合约栏显示小道指跨期的所有可交易合约，选择 1609|1612 合约，点击向左箭头按钮或双击，即添加到选中合约栏中，在自选板块中可查看到想要关注的套利合约，如图 3.6.3 所示。



图 3.6.2

合约名称	最新	现手	买价	买量	卖价	卖量	成交量	涨跌	涨幅%	持仓量	昨持仓量	开盘	最高价
美黄金1607	1284.7	1	1283.6	2	1283.8	8	207	-8.5	-0.66%	4793	----	1291.0	1293.3
美黄金1608	1285.3	1	1285.3	2	1285.4	8	80649	-9.5	-0.73%	429450	----	1293.0	1296.8
美铜1607	2.0845	2	2.0845	12	2.0850	9	17776	0.0335	1.63%	91861	----	2.0540	2.0945
美铜1608	2.0885	1	2.0855	12	2.0865	10	136	0.0350	1.70%	1419	----	2.0540	2.0945
美原油1609	49.88	2	49.86	29	49.88	26	8560	0.79	1.61%	250151	----	49.48	50.05
美原油1610	50.33	2	50.31	12	50.33	20	2063	0.80	1.62%	105165	----	49.98	50.50
小道指1609 1612	----	----	-119	5	-79	7	----	0	0.00%	----	----	----	----

图 3.6.3

3.7 期权

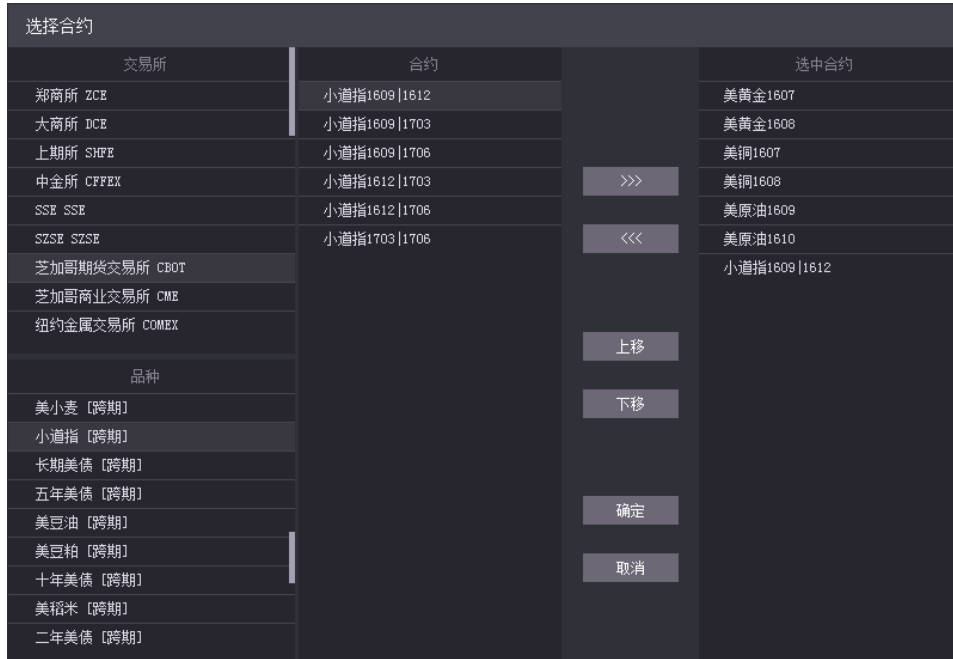
极星易盛客户端 v9.3 提供期权的 T 型报价，右键菜单可进行期权合约的选

择，如图 3.7.1 所示。最上面一行是期权对应的标的合约，中间是执行价格，左边是看涨期权，右边是看跌期权，不同行权价的期权背景色不同代表着在当前最新价的情况下期权的收益情况。

期权系列	标的期货	最新	涨跌	涨幅	总手	持仓	开盘	最高	最低					
美玉米1607	美玉米1607	407.00	2.25	0.56%	13161	628165	404.00	407.00	403.7					
名称	最新	现手	买价	卖价	买量	卖量	< C 执行价 P >	名称	最新	现手	买价	卖价	买量	卖量
美玉米1607C0360	45.000	4	46.375	50.000	1	1	0360	美玉米1607P0360	0.625	62	0.375	0.875	94	86
美玉米1607C0365	----	----	0.000	0.000	----	----	0365	美玉米1607P0365	0.750	79	0.625	0.875	11	102
美玉米1607C0370	37.000	6	36.875	39.000	2	1	0370	美玉米1607P0370	1.125	200	0.875	1.125	87	102
美玉米1607C0375	0.000	----	10.000	0.000	1	----	0375	美玉米1607P0375	1.625	6	1.375	1.625	83	117
美玉米1607C0380	加 自选一	5.000	29.000	25	1	----	0380	美玉米1607P0380	2.125	4	2.000	2.125	120	15
美玉米1607C0385	加 自选二	0.000	0.000	4	----	----	0385	美玉米1607P0385	3.250	20	2.750	3.000	83	11
美玉米1607C0390	加 自选三	0.000	21.375	18	18	----	0390	美玉米1607P0390	4.375	1	4.000	4.125	4	31
美玉米1607C0395	加 自选四	0.000	17.875	27	27	----	0395	美玉米1607P0395	6.250	3	5.375	5.750	83	95
美玉米1607C0400	加 自选五	0.000	14.750	71	103	----	0400	美玉米1607P0400	8.250	16	7.125	7.625	77	11
美玉米1607C0405	打开窗口	0.000	11.750	83	38	----	0405	美玉米1607P0405	10.250	1	9.500	9.875	62	11
美玉米1607C0410	选择期权	0.000	9.500	91	89	----	0410	美玉米1607P0410	13.375	1	12.125	12.625	52	11
美玉米1607C0415	配置列表	0.000	7.125	7.625	109	112	0415	美玉米1607P0415	----	----	14.625	17.375	30	30
美玉米1607C0420	5.500	5	5.750	5.875	24	20	0420	美玉米1607P0420	21.125	2	8.875	29.000	15	15
美玉米1607C0425	4.000	1	4.250	4.625	131	73	0425	美玉米1607P0425	----	----	0.000	0.000	----	----
美玉米1607C0430	3.375	4	3.375	3.500	99	12	0430	美玉米1607P0430	----	----	16.500	36.750	15	15
美玉米1607C0435	2.500	1	2.625	2.750	112	20	0435	美玉米1607P0435	----	----	0.000	0.000	----	----
美玉米1607C0440	2.125	5	2.000	2.125	90	3	0440	美玉米1607P0440	----	----	25.125	45.250	15	15
美玉米1607C0445	1.375	20	1.500	1.750	94	11	0445	美玉米1607P0445	----	----	0.000	0.000	----	----
美玉米1607C0450	1.250	26	1.125	1.375	162	83	0450	美玉米1607P0450	----	----	0.000	0.000	----	----
美玉米1607C0455	0.875	20	0.875	1.125	160	94	0455	美玉米1607P0455	----	----	0.000	0.000	----	----
美玉米1607C0460	0.875	105	0.750	0.875	20	20	0460	美玉米1607P0460	----	----	0.000	0.000	----	----

图 3.7.1

同样，期权支持添加到自选列表中进行查看，如图 3.7.2 所示。

合约名称	最新	现手	买价	卖价	买量	卖量	成交量	涨跌	涨幅%	持仓量	昨持仓量	开盘	最高价
美黄金1607	1284.7	1	1283.8	3	1284.0	3	207	-8.5	-0.66%	4793	----	1291.0	1293.3
美黄金1608	1285.5	1	1285.5	3	1285.6	3	80740	-9.3	-0.72%	429450	----	1293.0	1296.8
美铜1607	2.0855	1	2.0845	24	2.0855	15	17816	0.0345	1.68%	91861	----	2.0540	2.0945
美铜1608	2.0885	1	2.0855	24	2.0870	16	136	0.0350	1.70%	1419	----	2.0540	2.0945
美原油1609	49.87	1	49.87	21	49.88	2	8588	0.78	1.59%	250151	----	49.48	50.05
美原油1610	50.32	1	50.32	9	50.34	29	2067	0.79	1.59%	105165	----	49.98	50.50
小道指16091612	----	----	-119	5	-79	7	----	0	0.00%	----	----	----	----
美玉米1607C0490	----	----	0.000	----	0.625	87	----	0.000	0.00%	2260	----	----	----

图 3.7.2

4 横向下单

登录易盛极星客户端 v9.3 后，可以直接使用已存在的页面“横向下单”中的横向下单功能进行操作，也可以新建空白页面，自己布局插入横向下单功能进行操作。横向下单功能界面如图 4.1.1 所示。



图 4.1.1

4.1 界面设置和操作

1) 界面设置

如图 4.1.1 所示，可以进入易盛极星客户端 v9.3 的系统选项界面。

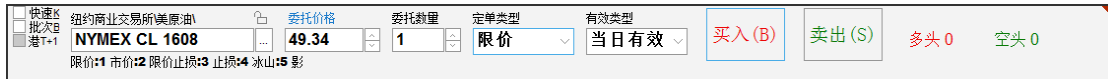

图 4.1.1

在交易标签下的“横向下单”部分中，可以设置横向下单相关的显示和操作。如图 4.1.2。所有设置均为关闭系统选项界面后自动生效，无确认按钮。



图 4.1.2

在不勾选“上下键等于 Tab 键”、“左右键等于 Tab 键”的情况下，键盘的上下、左右键均只在单个输入框内有效，切换光标在字符间的位置，调整数值的大小；勾选上则在各个输入框内生效，加快键盘操作的速度。

勾选“显示定单类型，有效类型”，可以在下单界面上选择“市价、限价、

限价止损、止损、冰山、影子”等六种定单类型，其中，止损和限价止损仅部分交易所支持该指令，“即时全部、即时部分、当日有效、长期有效、限期有效”等五种有效类型。如不选择，则默认下单方式为“限价单，当日有效”。

横向下单保留了易盛传统的键盘快捷键操作方式，使用“1、2、3、4、5、6”键选择定单类型，如图 4.1.3。



图 4.1.3

如图 4.1.3，除了快捷键，横向下单下方还显示可建仓数和可对冲数。

如果不习惯键盘数字键操作，可以使用鼠标在下拉菜单中对多个选项进行切换，点击买入、卖出按钮即可下单。

2) 填单设置

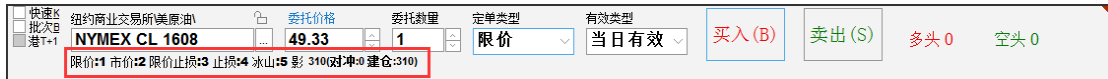

图 4.1.4

如图 4.1.4，在交易标签下的“辅助填单”部分中，可以设置横向下单相关的填单操作。

单击行情买卖填充方向默认为反向，即点买价、买量，自动以买价卖出填单，点卖价、卖量则以卖价买入的方式填单；若选择正向，则相反。设置默认价格的超价方式，可以以超价的形式填入，买入卖出方向不受影响。

设置光标位于右起第几项，可以在自动填入价格后进行手动修改，且可快速修改选中的后几位。如图 4.1.4 中，填入的是光标位于右起第 2 项，则填单后，价格后 2 位处于被选中状态，如图 4.1.5 所示，方便用户进行修改。



图 4.1.5

在交易数据列表中的委托信息、持仓合计和持仓明细列表中双击定单，可实现以最新价自动填单，用户可自行修改，也可使用数字键进行切换，如图 4.1.6 所示。

定单号	资金账号	定单状态	合约	名称	买卖	开平	委托价	委托量	止损/止盈	定单类型	委托来源	成交均价	成交量	触发
1	Q342348852	完全成交	GC 1608	美黄金	买入	无	1286.3	1		限价单	横向下单	1286.200	1	无

图 4.1.6

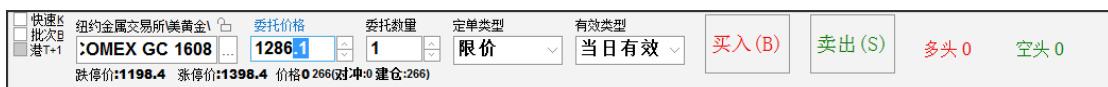
4.2 快速下单

快速下单，即在合约无持仓时，进行开仓操作，如合约有相应方向的持仓时，则自动进行平仓操作。在横向下单界面中勾选“快速”，可进行快速下单，操作界面如图 4.2.1。

快速	纽约金属交易所美黄金	委托价格	委托数量	数量倍率	定单类型	有效类型	买入(B)	卖出(S)	多头 1	空头 0
<input checked="" type="checkbox"/>	COMEX GC 1608	1286.1	1	1	限价	当日有效	买入(B)	卖出(S)	多头 1	空头 0

图 4.2.1

使用快速下单功能前，需对快速下单的快捷键及合约相关参数进行配置。快速下单的配置选项，均在交易标签下的“快速下单”部分中设置。

4.2.1 下单快捷键

在快速下单操作中，可使用快捷键快速填入下单价格，如图 4.2.1.1 所示例子，在行情报价上选中某一合约填单后，按 1 键即可用卖价买入，同理，2 键用买价买入，3 键用买价卖出，4 键用卖价卖出。

为了提高下单成交的概率，可以使用快速下单的超价功能，与下单快捷键配合使用，买的时候加上这个点值乘最小变动价，卖的时候减去这个点值乘最小变动价。

快速下单提供快速平仓和平仓方式临时取反功能。平仓时的委托数量在选中分笔时则取快速下单默认量，选中全部则取该合约的可平数量。

在按快速下单键平仓的情况下同时按住 Ctrl 键，则快速平仓方式会取未选中的那一项，下单之后有自动还原，能够实现更加灵活的平仓。

勾选“按住空格键连续开仓”后，可以实现双向开仓功能，不自动平仓。如勾选“开仓量等于反向持仓量”，则可自动实现锁仓功能。



图 4.2.1.1

4.2.2 下单默认量及倍率

使用快速下单需设置合约下单默认量，如图 4.2.2.1 所示，如未对合约进行设置，则默认开平数量为 1。



图 4.2.2.1

按照图 4.2.2.1 设置完后，在行情上点击纽约商品交易所美原油 1608，即可自动填单；委托数量为设置的默认量 3；单击键盘上的 Z 键，数量倍率填入 5；通过 1、2、3、4 快捷键进行买入、卖出，如图 4.2.2.2 所示。



图 4.2.2.2

4.2.3 一键操作

快速撤单分为撤买入等七种撤单方式，您可以根据常用的撤单操作，在图 4.2.3.1 显示的界面中进行快捷键设置。



图 4.2.3.1

同时，快速下单可实现一键平仓，您可以根据自己的习惯设置一键平仓快捷键。

4.2.4 风险控制

a. 快速下单确认

如图 4.2.4.1，在交易标签下的“下单处理”部分中，选中“快速下单弹出确认提示”，按快速下单键后，下单各项均填入设定的数据并弹出确认对话框，点击确认后才能下单。

b. 快速开平仓买卖价差范围

快速下单时卖价与买价之差的范围（以点数计，设为 0 时不作任何判断），如果行情上的卖价与买价之差超出这个范围则此笔快速下单无效，起到一个价格保护的作用。在图 4.2.4.1 显示的界面中进行设置。



图 4.2.4.1

4.3 批量下单

批量下单是指只操作一个账号就能达到操作多个账号进行下单交易的目的。有下属客户的交易账号可使用此功能。

1) 设置

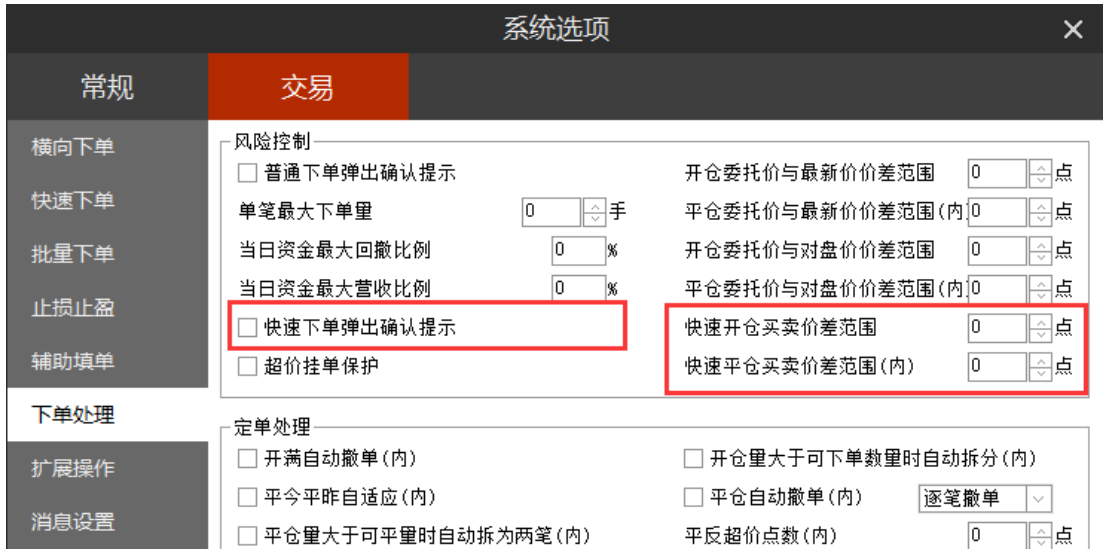
如图 4.3.1，在交易标签下的“批量下单”部分中，可进行相关设置。



图 4.3.1

批量下单设置界面由三部分组成，客户分组、组内客户、可选客户；多账户登录的客户都在可选客户这边，先设置一个组，组号，组名称和下单策略，并从可选客户选择组内成员，设置各个成员间下单比例。

默认的下单策略为比例，下单策略有三种，点击“组下单策略”的下拉键头可进行选择，界面下方也有各个策略的详细说明，简单也可以这样子理解：

设置：账户 a 1

账户 b 3

比例：账户 a 下 2 手，账户 b 下 6 手。

比例拆分：如果委托数量为 12，则账户 a 下 3 手，账户 b 下 9 手。不能整除的按四舍五入处理。

定额拆分：如果委托数量为 12，则账户 a 先下 1 手，账户 b 下 3 手；然后账户 a 再下 1 手，账户 b 再下 3 手；接着账户 a 再下 1 手，账户 b 再下 3 手。

如选择的是“比例”分组，则选完组内成员后还需设置一个**基准客户**，基准客户是表格中以高亮显示的客户，之后的下单都是以基准账户下单的比例进行下单。如选择的是“比例拆分”和“定额拆分”，则不用设置基准账户。

2) 下单

批量下单包含在横向下单功能内，只有登录多账户才有批量下单这个选项。

如图 4.3.2，勾选批量下单，选择批量下单的组，委托数量等，即可进行批量下单操作。



图 4.3.2

4.4 批次下单

如果需要分多个批次下单，可以通过勾选批次下单选项，如图 4.4.1。



图 4.4.1

如图设置后，第二笔委托比第一笔委托价格增加 0.05，委托数量增加 2；第三笔委托在第二笔委托的基础上再增加。

5 竖向下单

竖向下单适合习惯鼠标进行快捷下单的用户使用，能够实现完全依靠鼠标填单、下单的快捷操作，目前内盘客户端支持的定单类型包括：限价单、市价单。

登录易盛极星客户端 v9.3 后，可以直接使用已存在的功能模块“竖向下单”进行操作，也可以新建窗口，自己布局插入竖向下单功能进行操作。竖向下单功能界面如图 5.1 所示。



图 5.1

5.1 普通下单

5.1.1 填单

1) 行情填单

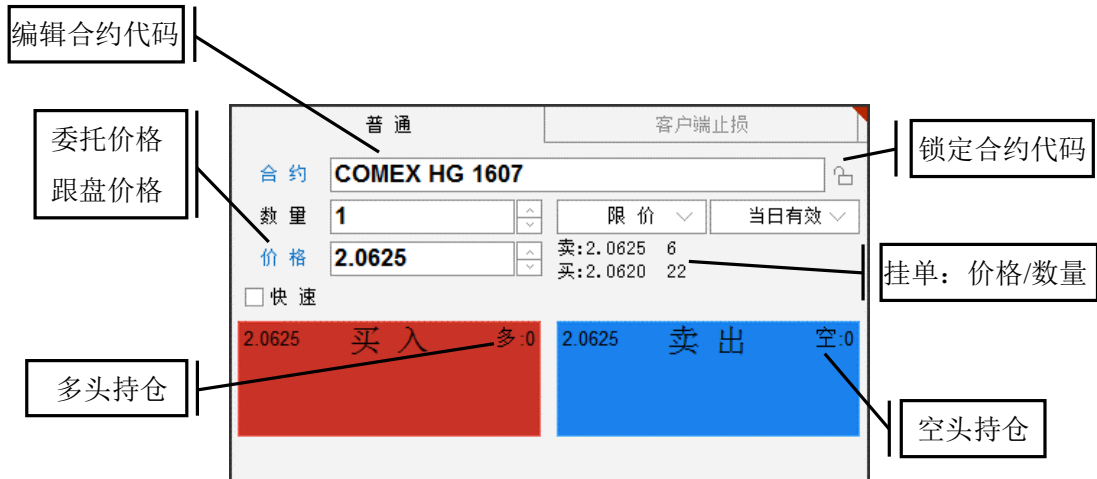

图 5.1.1.1

如图 5.1.1.1，在交易标签下的“辅助填单”部分中，可以设置竖向下单相关

的填单操作。

单击行情买卖填充方向默认为反向，即点买价、买量，自动以买价卖出填单，点卖价、卖量则以卖价买入的方式填单；若选择正向，则相反。设置默认价格的超价方式，可以以超价的形式填入，买入卖出方向不受影响。

设置光标位于右起第几项，可以在自动填入价格后进行手动修改，且可快速修改选中的后几位。如图 5.1.1.1 中，填入的是光标位于右起第 2 项，则填单后，价格后 2 位处于被选中状态，如图 5.1.1.2 所示，方便用户进行修改。

所有设置均为关闭系统选项界面后自动生效，无确认按钮。

2) 交易数据填单

在交易数据列表中的委托信息、持仓合计和持仓明细列表中**双击**定单，可实现以最新价自动填单。

如图 5.1.1.2 所示，现持有一手 GC1608 的空仓，单击持仓合约时，竖向下单会自动填入合约代码以及委托价格，其中委托价格填写的是该合约的最新价。如果双击持仓，则买入平仓按钮显示高亮。



图 5.1.1.2

3) 跟盘价格填单



图 5.1.1.3

在价格按钮上点击，可自动切换到跟盘下单功能，此时不必再填写价格，自动以对盘价格填单，如图 5.1.1.3 所示。

4) 注意事项

a. 在委托价格后方是选中合约的一档行情买卖价和挂单量，点击可以自动填入对应价格。

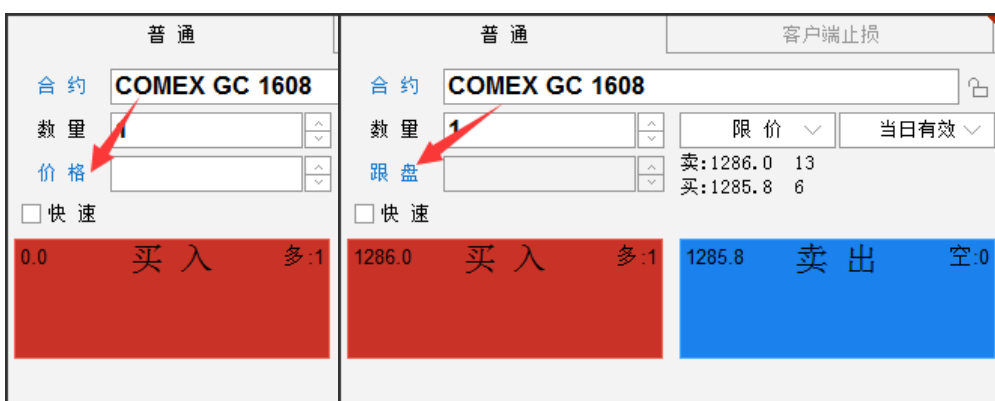
b. 买入、卖出按钮的右上方是当前选中合约对应的多头空头持仓；左上方是当前的委托价格。

5.1.2 定单类型

易盛极星客户端 v9.3 现支持 2 种定单类型，有限价、市价，如图 5.1.2.1 所示。



图 5.1.2.1

5.1.3 有效类型

易盛极星客户端 v9.3 现支持 5 种定单有效类型，当日有效 GFD，限期有效 GTD，即时全部 FOK，即时部分 IOC，长期有效 GTC。在竖向下单的界面默认为当日有效，下拉就会有如图 5.1.3.1 的选项。



图 5.1.3.1

当日有效 GFD: 委托单到交易所即参与撮合，委托单只在交易日当天有效。

长期有效 GTC: 委托单到交易所即参与撮合，委托单长期有效。

即时全部 FOK: 委托单到交易所即参与撮合，如果不能完全成交就撤消这笔委托。

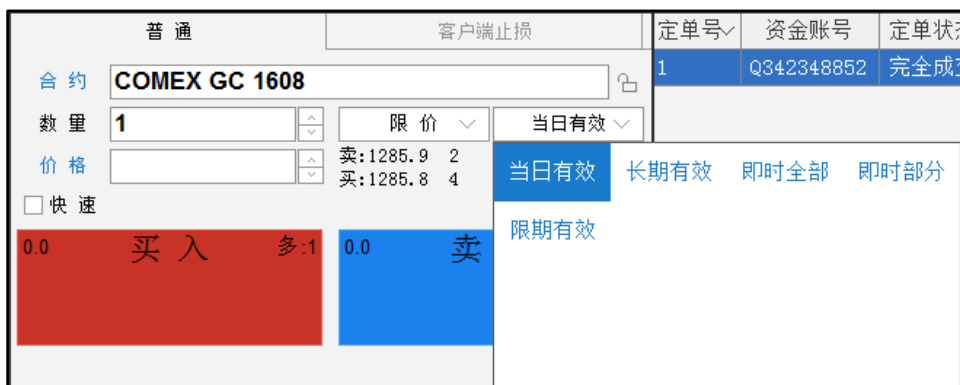
即时部分 IOC: 委托单到交易所即参与撮合，如果不能完全成交就撤掉未成

交部分。

限期有效 GTD: 委托单到交易所即参与撮合，委托单在设定的有效期内有效。

5.2 快速下单

快速下单，即在合约无持仓时，进行开仓操作，如合约有相应方向的持仓时，则自动进行平仓操作。在竖向下单界面中勾选“快速”，可进行快速下单，操作界面如图 5.2.1。

普通	客户端止损				
合约	COMEX GC 1607				
数量	1	限价	当日有效		
倍率	1				
价格	1284.8	卖:1287.0 1	买:1278.7 1		
<input checked="" type="checkbox"/> 快速					
1284.8	买入	多:0	1284.8	卖出	空:0

图 5.2.1

使用快速下单功能前，需对快速下单的快捷键及合约相关参数进行配置。快速下单的配置选项，均在交易标签下的“快速下单”部分中设置。

5.2.1 下单快捷键

在快速下单操作中，可使用快捷键快速填入下单价格，如图 5.2.1.1 所示例子，在行情报价上选中某一合约填单后，按 1 键即可用卖价买入，同理，2 键用买价买入，3 键用买价卖出，4 键用卖价卖出。

为了提高下单成交的概率，可以使用快速下单的超价功能，与下单快捷键配合使用，买的时候加上这个点值乘最小变动价，卖的时候减去这个点值乘最小变动价。

快速下单提供快速平仓和平仓方式临时取反功能。平仓时的委托数量在选中分笔时则取快速下单默认量，选中全部则取该合约的可平数量。

在按快速下单键平仓的情况下同时按住 Ctrl 键，则快速平仓方式会取未选中的那一项，下单之后有自动还原，能够实现更加灵活的平仓。

勾选“按住空格键连续开仓”后，可以实现双向开仓功能，不自动平仓。如勾选“开仓量等于反向持仓量”，则可自动实现锁仓功能。



图 5.2.1.1

5.2.2 下单默认量及倍率

使用快速下单需设置合约下单默认量，如图 5.2.2.1 所示，如未对合约进行设置，则默认开平数量为 1。



图 5.2.2.1

按照图 5.2.2.2 设置完后，在行情上点击纽约商品交易所美原油 1608，即可自动填单；委托数量为设置的默认量 3；单击键盘上的 Z 键，数量倍率填入 5；通过 1、2、3、4 快捷键买入、卖出，如图 5.2.2.2 所示。



图 5.2.2.2

5.2.3 一键操作

快速撤单分为撤买入等七种撤单方式，您可以根据常用的撤单操作，在图 5.2.3.1 显示的界面中进行快捷键设置。

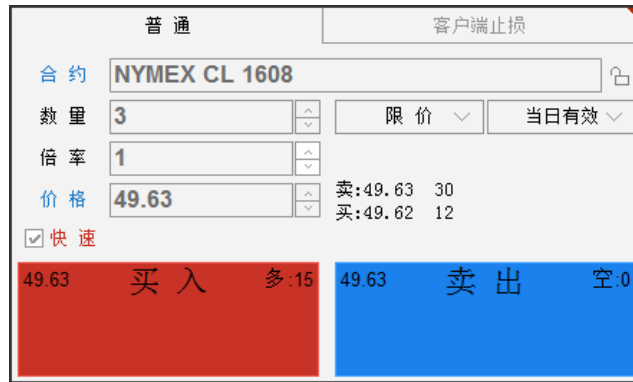

图 5.2.3.1

同时，快速下单可实现一键平仓，您可以根据自己的习惯设置一键平仓快捷键。

5.2.4 风险控制

a. 快速下单确认

如图 5.2.4.1，在交易标签下的“下单处理”部分中，选中“快速下单弹出确认提示”，按快速下单键后，下单各项均填入设定的数据并弹出确认对话框，点击确认后才能下单。

b. 快速开平仓买卖价差范围

快速下单时卖价与买价之差的范围（以点数计，设为 0 时不作任何判断），如果行情上的卖价与买价之差超出这个范围则此笔快速下单无效，起到一个价格保护的作用。在图 5.2.4.1 显示的界面中进行设置。



图 5.2.4.1

5.3 客户端止损

易盛极星客户端 v9.3 提供开仓止损止盈功能，如图 5.3.1 所示。可实现下单的同时设置止损止盈值，当达到止损止盈价格时，自动触发止损止盈定单。

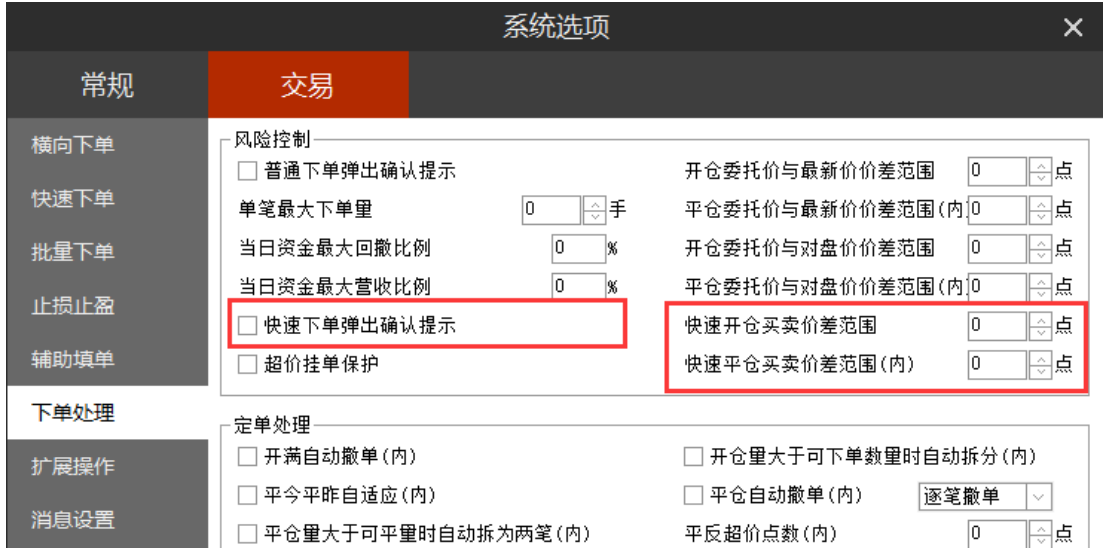

图 5.3.1

如图 5.3.2 所示，设置买入 CL1608 定单，委托价格为 49.62，止损、止盈价格分别为 49.57 和 49.72，点击买入按钮，生成定单，在委托信息列表中可以看到定单以 49.62 成交，止损、止盈已触发，当定单提交后未成交，止损、止盈处于未触发状态。

定单号	资金账号	定单状态	合约	名称	买卖	开平	委托价	委托量	止损/止盈	定单类型	委托来源
8	Q798558513	完全成交	CL 1608	美原油	买入	无	49.62	3	49.57/49.72	限价单	竖向下单
7	Q798558513	已撤单	CL 1608	美原油	买入	无	49.58	15	49.55/49.70	限价单	竖向下单
6	Q798558513	已撤单	CL 1608	美原油	买入	无	49.60	15	49.55/49.70	限价单	竖向下单
5	Q798558513	已撤单	CL 1608	美原油	买入	无	49.60	15	49.55/49.70	限价单	竖向下单
4	Q798558513	已撤单	CL 1608	美原油	卖出	无	49.58	15		限价单	E-Trade
3	Q798558513	完全成交	CL 1608	美原油	卖出	无	49.56	15		限价单	E-Trade
2	Q798558513	完全成交	CL 1608	美原油	买入	无	49.56	15		限价单	E-Trade
1	Q798558513	完全成交	CL 1608	美原油	买入	无	49.57	15		限价单	E-Trade

图 5.3.2

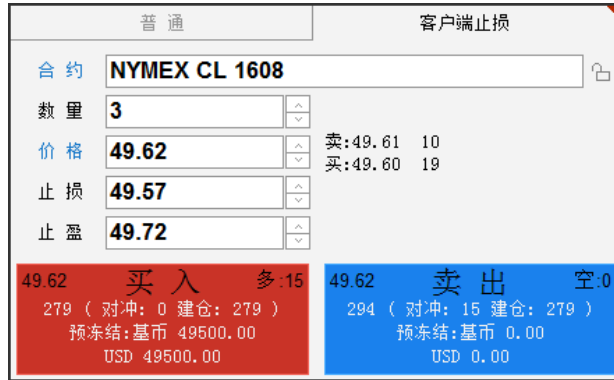
在持仓合计中可以查看当前的止损止盈价格以及止损止盈相应的定单数量，如图 5.3.3 所示。

资金账号	合约	持仓价格	买卖	总持仓量	计算价格	浮盈	逐笔浮盈	止损止盈	昨结算
Q798558513	CL 1608	49.5717	买入	18	49.59	330.00	330.00	止损: 49.57/3 止盈: 49.70/3	49.84

图 5.3.3

如想修改当前的止损止盈价格，可在止损止盈一栏中双击，即可进入止损止盈设置界面，对止损止盈条件进行修改，如图 5.3.4 所示。按照当前的 CL1608 最新价，将止损价和止盈价分别调整为 49.55 和 49.65。在设置止损止盈期间，对应合约即 CL1608 上设置的止损止盈将不会被触发。点击确定，则窗口关闭且修改生效，点击取消则窗口关闭且修改不生效。

设置时间	数量	止损价	浮动价差	止盈价	保本价
2016-06-21 14:36:37	3	49.57		49.65	
2016-06-21 14:37:13	15				

图 5.3.4

当设置的止损价格到达，则客户端自动发出止损订单，从委托列表中可以看到委托来源为止损，如图 5.3.5 所示。

定单号	资金账号	定单状态	合约	名称	买卖	开平	委托价	委托量	止损/止盈	定单类型	委托来源
10	Q798558513	完全成交	CL 1608	美原油	买入	无	49.62	3	49.57/49.70	限价单	竖向下单
9	Q798558513	完全成交	CL 1608	美原油	卖出	无	49.57	3		限价单	止损
8	Q798558513	完全成交	CL 1608	美原油	买入	无	49.62	3	49.57/49.72	限价单	竖向下单
7	Q798558513	已撤单	CL 1608	美原油	买入	无	49.58	15	49.55/49.70	限价单	竖向下单
6	Q798558513	已撤单	CL 1608	美原油	买入	无	49.60	15	49.55/49.70	限价单	竖向下单
5	Q798558513	已撤单	CL 1608	美原油	买入	无	49.60	15	49.55/49.70	限价单	竖向下单
4	Q798558513	已撤单	CL 1608	美原油	卖出	无	49.58	15		限价单	E-Trade
3	Q798558513	完全成交	CL 1608	美原油	卖出	无	49.56	15		限价单	E-Trade
2	Q798558513	完全成交	CL 1608	美原油	买入	无	49.56	15		限价单	E-Trade
1	Q798558513	完全成交	CL 1608	美原油	买入	无	49.57	15		限价单	E-Trade

图 5.3.5

注：当客户端重启后，旧的委托信息将不再区分委托来源，一律显示 E-Trade，即电子定单。

6 交易数据

登录易盛极星客户端 v9.3 后，界面已包含交易数据功能界面，也可通过切分或添加页面的方式增加交易数据功能。交易数据功能界面如图 6.1。

定单号	资金账号	定单状态	合约	名称	买卖	开平	委托价	委托量	止损/止盈	定单类型	委托来源	成交均价	成交量	触发方式	触发条件	触发价	投保	
11	Q798558513	完全成交	CL 1608	美原油	卖出	无	49.57	3		限价单	止损	49.5700	3	无	无	0.00	无	
10	Q798558513	完全成交	CL 1608	美原油	买入	无	49.62	3	49.57/49.70	已触发	限价单	竖向下单	49.5900	3	无	无	0.00	无
9	Q798558513	完全成交	CL 1608	美原油	卖出	无	49.57	3		限价单	止损	49.5700	3	无	无	0.00	无	
8	Q798558513	完全成交	CL 1608	美原油	买入	无	49.62	3	49.57/49.72	已触发	限价单	竖向下单	49.6000	3	无	无	0.00	无
7	Q798558513	已撤单	CL 1608	美原油	买入	无	49.58	15	49.55/49.70	已触发	限价单	竖向下单	0.0000	0	无	无	0.00	无
6	Q798558513	已撤单	CL 1608	美原油	买入	无	49.60	15	49.55/49.70	已触发	限价单	竖向下单	0.0000	0	无	无	0.00	无
5	Q798558513	已撤单	CL 1608	美原油	买入	无	49.60	15	49.55/49.70	已触发	限价单	竖向下单	0.0000	0	无	无	0.00	无
4	Q798558513	已撤单	CL 1608	美原油	卖出	无	49.58	15		限价单	E-Trade	0.0000	0			0.00		
3	Q798558513	完全成交	CL 1608	美原油	卖出	无	49.56	15		限价单	E-Trade	49.5600	15			0.00		
2	Q798558513	完全成交	CL 1608	美原油	买入	无	49.56	15		限价单	E-Trade	49.5600	15			0.00		

图 6.1

6.1 界面设置

交易数据提供八种数据列表，分别是委托信息、所有挂单、成交查询、持仓合计、持仓明细、资金查询、平仓查询和委托流程，在红色框内即列表按钮上单击右键，可弹出数据列表显示选项，如图 6.1.1，勾选后实时生效。

定单号	资金账号	定单状态	合约	名称	买卖	开平	委托价	委托量	止损/止盈	定单类型	委托来源	成交均价	成交量
11	Q798558513	完全成交	CL 1608	美原油	卖出	无	49.57	3		限价单	止损	49.5700	3
10	Q798558513	完全成交	CL 1608	美原油	买入	无	49.62		49.70 已触发	限价单	竖向下单	49.5900	3
9	Q798558513	完全成交	CL 1608	美原油	卖出	无	49.57			限价单	止损	49.5700	3
8	Q798558513	完全成交	CL 1608	美原油	买入	无	49.62		49.72 已触发	限价单	竖向下单	49.6000	3
7	Q798558513	已撤单	CL 1608	美原油	买入	无	49.58		49.70 已触发	限价单	竖向下单	0.0000	0
6	Q798558513	已撤单	CL 1608	美原油	买入	无	49.60		49.70 已触发	限价单	竖向下单	0.0000	0
5	Q798558513	已撤单	CL 1608	美原油	买入	无	49.60		49.70 已触发	限价单	竖向下单	0.0000	0
4	Q798558513	已撤单	CL 1608	美原油	卖出	无	49.58			限价单	E-Trade	0.0000	0
3	Q798558513	完全成交	CL 1608	美原油	卖出	无	49.56			限价单	E-Trade	49.5600	15
2	Q798558513	完全成交	CL 1608	美原油	买入	无	49.56			限价单	E-Trade	49.5600	15

图 6.1.1

在竖向下单界面中，由于屏幕大小及其他功能模块大小等限制，交易数据的八个数据列表不能全部显示，可点击上拉菜单箭头，设置要查看的数据列表选项，如图 6.1.2。

持仓价格	资金账号	名称	合约	买卖	总持仓量	计算价格	浮盈	逐笔浮盈	昨结算	保证金
49.5600	Q798558513	美原油	CL 1608	买入	9	50.09	-990.00	4770.00	50.20	29700.00
49.5900	Q798558513	美原油	CL 1608	买入	3	50.09	-330.00	1500.00	50.20	9900.00
49.6000	Q798558513	美原油	CL 1608	买入	3	50.09	-330.00	1470.00	50.20	9900.00

图 6.1.2

在数据列表上单击右键，可通过“设置列头显示”对数据列表的列头进行设置，如图 6.1.3、图 6.1.4 所示。

所有的列数据对齐方式可选择居左、居中和居右三种，点击“确定”按钮设置生效。

持仓价格	资金帐号	名称	合约	买卖	总持仓量	计算价格	浮盈	逐笔浮盈	昨结算	保证金
49.5600	Q798558513	美原油	CL 1608	买入	9			1770.00	50.20	29700.00
49.5900	Q798558513	美原油	CL 1608	买入	3			1500.00	50.20	9900.00
49.6000	Q798558513	美原油	CL 1608	买入	3			1470.00	50.20	9900.00

图 6.1.3



图 6.1.4

当显示的列过宽或过窄导致占用太大空间或显示不完整时，可手动拖拽列边框进行列宽的调整，也可以使用右键菜单下的自适应列宽进行自动调整。

当显示的列头位置不符合以往的操作或查看习惯时，可以选中某一列并进行横向拖拽，鼠标停留在哪两列中间，被选中的一列即定格在哪两列中间，如图 6.1.5，名称和合约两列通过拖拽的方式交换了两者的位置。

资金帐号	名称	合约	买卖	总持仓量	资金帐号	合约	名称	买卖	总持仓量
Q798558513	美原油	CL 1608	卖出	1	Q798558513	CL 1608	美原油	卖出	1
Q798558513	美铜	HG 1607	卖出	1	Q798558513	HG 1607	美铜	卖出	1
Q798558513	美黄金	GC 1608	买入	1	Q798558513	GC 1608	美黄金	买入	1
Q798558513	恒指	HSI 1606	卖出	1	Q798558513	HSI 1606	恒指	卖出	1
Q798558513	恒指	HSI 1606	卖出	1	Q798558513	HSI 1606	恒指	卖出	1

所有挂单 成交查询 持仓合计 持仓明细 资金查询 平仓查询

图 6.1.5

交易数据功能中的部分列表支持自动排序功能（委托信息和所有挂单列表不支持排序功能）。所有列表默认排序方式为下单顺序倒序排列，即最新的定单位于最上方。

如图 6.1.6 所示，当前顺序是以系统号倒序排序，即默认排序。右侧向下箭头表示，当前排序为倒序，且系统号为排序基准列。

资金帐号	合约	买卖	开平	成交价	成交量	委托价	手续费	权利金	成交日期	成交时间	系统号	会员号	成交来源
Q798558513	HSI 1606	卖出	无	20554	1	20554	150.00	0.00	2016-06-24	10:20:39	22241020390000004011	8090	E-Trade
Q798558513	HSI 1606	卖出	无	20558	1	20558	150.00	0.00	2016-06-24	10:20:38	22241020350000004009	8090	E-Trade
Q798558513	GC 1608	买入	无	1279.8	1	1280.0	10.00	0.00	2016-06-24	10:19:46	22241019430000003990	8090	E-Trade
Q798558513	HG 1607	卖出	无	2.1400	1	2.1400	4.00	0.00	2016-06-24	10:18:04	22241018040000003930	8090	E-Trade

委托信息 所有挂单 成交查询 持仓合计 持仓明细 资金查询 平仓查询 委托流程 历史委托 历史成交

图 6.1.6

点击合约列头，即可实现按合约排序，如图 6.1.7 所示。重复点击列头，可实现倒序和顺序排序的切换，当前右侧箭头向上，表示当前排序为顺序。

资金帐号	合约	买卖	开平	成交价	成交量	委托价	手续费	权利金	成交日期	成交时间	系统号	会员号	成交来源
Q798558513	GC 1608	买入	无	1279.8	1	1280.0	10.00	0.00	2016-06-24	10:19:46	22241019430000003990	8090	E-Trade
Q798558513	HG 1607	卖出	无	2.1400	1	2.1400	4.00	0.00	2016-06-24	10:18:04	22241018040000003930	8090	E-Trade
Q798558513	HSI 1606	卖出	无	20554	1	20554	150.00	0.00	2016-06-24	10:20:39	22241020390000004011	8090	E-Trade
Q798558513	HSI 1606	卖出	无	20558	1	20558	150.00	0.00	2016-06-24	10:20:38	22241020350000004009	8090	E-Trade

委托信息 所有挂单 成交查询 持仓合计 持仓明细 资金查询 平仓查询 委托流程 历史委托 历史成交

图 6.1.7

6.2 操作

6.2.1 撤单

查看委托信息和所有挂单数据列表时，提供右键撤单功能，如图 6.2.1.1。当通过交易下单功能提交且未立刻成交的定单，可在定单上双击或选择右键的“撤单（选中）”功能进行撤单。如点击“撤单（全部）”，则所有未成交的定单全部被撤单，需谨慎操作。

多账户登录客户，使用批量下单功能进行下单后，可使用批量撤单功能进行撤单。

定单号	资金账号	定单状态	合约	名称	买卖	开平	委托价	委托量	止损/止盈	定单类型	委托来源	成交均价
4	Q798558513	完全成交	HSI 1606	恒指	卖出	无				限价单	竖向下单	20554.00
3	Q798558513	完全成交	HSI 1606	恒指	卖出	无				限价单	竖向下单	20558.00
2	Q798558513	完全成交	GC 1608	美黄金	买入	无				限价单	竖向下单	1279.800
1	Q798558513	完全成交	HG 1607	美铜	卖出	无				限价单	竖向下单	2.140000

委托信息 所有挂单 成交查询 持仓合计 持仓明细 资金查询 平仓查询 委托流程 历史委托 历史成交

图 6.2.1.1

6.2.2 改单

查看委托信息和所有挂单数据列表时，提供右键改单功能，如图 6.2.1.1。当通过交易下单功能提交且未立刻成交的定单，可在定单上双击或选择右键的“改单”功能进行撤单。

多账户登录客户，使用批量下单功能进行下单后，可使用批量改单功能进行改单。

定单号	资金账号	定单状态	名称	合约	买卖	开平	委托价	委托量	定单类型	触发方式
8	Q798558513	已排队	美原油期货	CL 1608	卖出	无	47.90	3	限价单	

快速下单 纽约商业交易所美原油期货 委托价格 47.90 委托数量 3 定单类型 限价 有效类型 当日有效 买入(B) 卖出(S) 多头0 空头4

普通 客户端止损

合约 NYMEX CL 1608

数量 3 限价 当日有效

价格 47.90 卖:47.75 5 买:47.74 3

快速

47.90 买入 多头 47.90 卖出 空头 4

委托信息 所有挂单 成交查询 持仓合计 持仓明细 资金查询 平仓查询 委托流程

图 6.2.2.1

改单操作如图 6.2.2.2 所示，可对当前已发出的定单修改委托价格和委托数量，横向下单和竖向下单均可实现改单功能。



图 6.2.2.2

点击修改按钮将弹出下单确认对话框，确认修改内容，如图 6.2.2.3 所示。如点击取消，则退出改单界面，定单不发生修改。

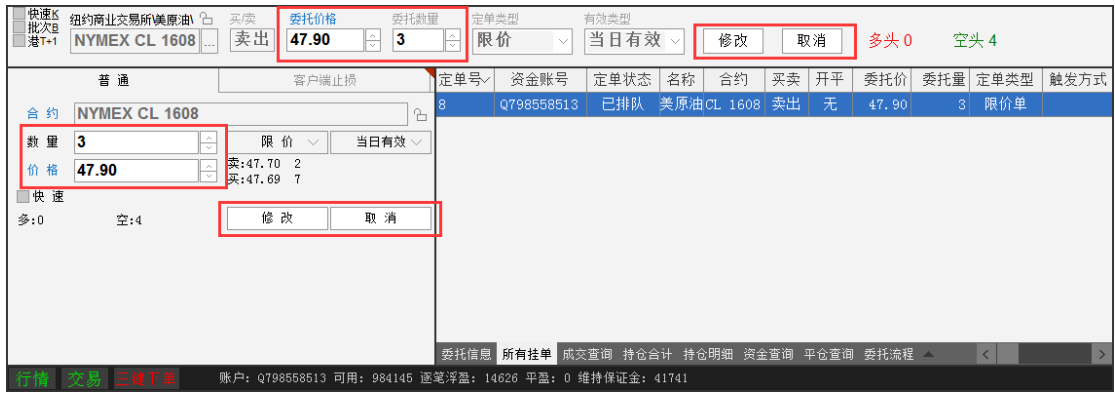

图 6.2.2.3

如图 6.2.2.4 所示，当确认改单后，客户端修改原定单，中间显示待改状态。

结算日期	资金账号	订单状态	市场	名称	合约	买卖	开平	委托价	本地号	委托
	Q798558513	已排队	NYMEX	美原油	CL 1608	卖出	无	47.86	2016062493619744	
	Q798558513	待改	NYMEX	美原油	CL 1608	卖出	无	47.88	2016062493619744	
	Q798558513	已排队	NYMEX	美原油	CL 1608	卖出	无	47.88	2016062493619744	
	Q798558513	待改	NYMEX	美原油	CL 1608	卖出	无	47.90	2016062493619744	
	Q798558513	已排队	NYMEX	美原油	CL 1608	卖出	无	47.90	2016062493619744	
	Q798558513	已受理	NYMEX	美原油	CL 1608	卖出	无	47.90	2016062493619744	

图 6.2.2.4

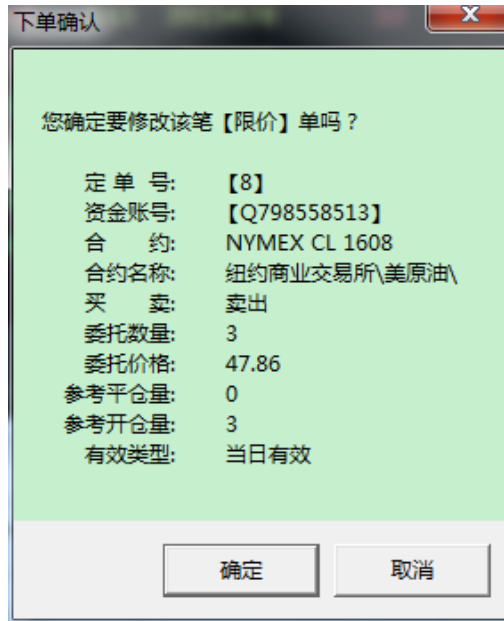
从图 6.2.2.4 和图 6.2.2.5 中可以看出，外盘定单修改与内盘不同，没有撤单重新提交的过程，仅修改未成交定单的价格，修改后与修改前的定单为同一张定单。

普通	客户端止损	定单号	资金账号	定单状态	合约	名称	买卖	开平	委托价	委托量	止损/止盈
合约 NYMEX CL 1608 数量 3 价格 47.86 限价 47.58 12 当日有效 47.86 买入 多 0 47.86 卖出 空 4		8	Q798558513	已排队	CL 1608	美原油	卖出	无	47.86	3	
		7	Q798558513	完全成交	CL 1608	美原油	卖出	无	47.86	3	
		6	Q798558513	已撤单	CL 1608	美原油	卖出	无	47.90	3	
		5	Q798558513	已撤单	CL 1608	美原油	卖出	无	47.91	3	
		4	Q798558513	完全成交	HSI 1606	恒指	卖出	无	20554	1	
		3	Q798558513	完全成交	HSI 1606	恒指	卖出	无	20558	1	
		2	Q798558513	完全成交	GC 1608	美黄金	买入	无	1280.0	1	
		1	Q798558513	完全成交	HG 1607	美铜	卖出	无	2.1400	1	

图 6.2.2.5

6.2.3 其他

1) 委托流程查询

在“委托信息”和“所有挂单”列表中，在未成交的合约上单击右键可以查询该合约的委托流程，即自动跳转到仅有该合约数据的委托流程列表，如图 6.2.3.1 和 6.2.3.2 所示。

定单号	资金账号	定单状态	合约	名称	买卖	开平	委托价	委托量	止损/止盈	定单
10	Q798558513	已排队	CL 1612	美原油	卖出	无	49.00	1		限价
9	Q798558513	已撤单	CL 1609	设置列头显示			47.71	1		限价
8	Q798558513	已排队	CL 1608	自适应列宽			47.86	3		限价
7	Q798558513	完全成交	CL 1608	数据导出			47.86	3		限价
6	Q798558513	已撤单	CL 1608	撤单(选中)			47.90	3		限价
5	Q798558513	已撤单	CL 1608	撤单(全部)			47.91	3		限价
4	Q798558513	完全成交	HSI 1606	修改			20554	1		限价
3	Q798558513	完全成交	HSI 1606	委托流程查询			20558	1		限价
2	Q798558513	完全成交	GC 1608	成交明细查询			1280.0	1		限价
1	Q798558513	完全成交	HG 1607	成交汇总			2.1400	1		限价

图 6.2.3.1

结算日期	资金账号	定单状态	市场	名称	合约	买卖	开平	委托价	本地号	委托
	Q798558513	已排队	NYMEX	美原油	CL 1612	卖出	无	49.00	2016062493620027	
	Q798558513	已受理	NYMEX	美原油	CL 1612	卖出	无	49.00	2016062493620027	

图 6.2.3.2

2) 成交明细查询

在“委托信息”列表中，在已成交（含部分成交）的合约上单击右键可以查询该合约的成交明细，弹出成交明细对话框，如图 6.2.3.3 和图 6.2.3.4 所示。

定单号	资金账号	定单状态	合约	名称	买卖	开平	委托价	委托量	止损/止盈	定
11	Q798558513	已撤单	CL 1612	美原油	买入	无	49.44	1		β
10	Q798558513	完全成交	CL 1612	美原油	卖出	无	49.00	1		β
9	Q798558513	已撤单				无	47.71	1		β
8	Q798558513	已排队				无	47.86	3		β
7	Q798558513	完全成交				无	47.86	3		β
6	Q798558513	已撤单				无	47.90	3		β
5	Q798558513	已撤单				无	47.91	3		β
4	Q798558513	完全成交				无	20554	1		β
3	Q798558513	完全成交				无	20558	1		β
2	Q798558513	完全成交				无	1280.0	1		β

委托信息 所有挂单 成交查询 持仓合计 持仓明细 资金查询 平仓查询 委托流程 历史委托

图 6.2.3.3

定单号	成交价	成交量	买卖	成交时间	流号	资金帐号	合约
10	49.060000	1	卖出	2016-06-24 11:53:21	557943	Q798558513	CL 1612

图 6.2.3.4

3) 成交汇总

在“委托信息”、“所有挂单”和“成交查询”列表中，在已成交（含部分成交）的合约上单击右键可以查询该合约的成交汇总，如图 6.2.3.5 和 6.2.3.6 所示。

定单号	资金账号	定单状态	合约	名称	买卖	开平	委托价	委托量	止损/止盈	定
11	Q798558513	已撤单	CL 1612	美原油	买入	无	49.44	1		β
10	Q798558513	完全成交	CL 1612	美原油	卖出					β
9	Q798558513	已撤单	CL 1609	美原油	卖出					β
8	Q798558513	已排队	CL 1608	美原油	卖出					β
7	Q798558513	完全成交	CL 1608	美原油	卖出					β
6	Q798558513	已撤单	CL 1608	美原油	卖出					β
5	Q798558513	已撤单	CL 1608	美原油	卖出					β
4	Q798558513	完全成交	HSI 1606	恒指	卖出					β
3	Q798558513	完全成交	HSI 1606	恒指	卖出					β
2	Q798558513	完全成交	GC 1608	美黄金	买入					β

委托信息 所有挂单 成交查询 持仓合计 持仓明细 资金查询 平仓查询 委托流程 历史委托

图 6.2.3.5

资金帐号	市场	商品	客户合约	成交单合计		买成价	卖成价
				买量	卖量		
Q798558513	NYMEX	CL	1612	1		49.06	
	NYMEX	CL	1612		1		49.0600

共1笔 买入0手 卖出1手 总量1手

图 6.2.3.6

4) 持仓汇总

在“持仓合计”和“持仓明细”列表中，在合约上单击右键可以查询该合约的持仓汇总，如图 6.2.3.7 和 6.2.3.8 所示。

持仓价格	资金帐号	合约	名称	买卖	总持仓量	计算价格	浮盈	逐笔浮盈	昨结算	保证金
1279.800	Q798558513	GC 1608	美黄金	买入	1	1325.7	4590.00	4590.00	1259.3	3750.0
2.140000	Q798558513	HG 1607	美铜	卖出	1	2.1030	925.00	925.00	2.1630	4262.5
20554.00	Q798558513	HSI 1606	恒指	卖出	1	20554.00	0.00	0.00	21083	80000.0
20558.00	Q798558513	HSI 1606	恒指	买入	1	20558.00	33100.00	33100.00	21083	80000.0
47.8700	Q798558513	CL 1608	美原油	买入	1	47.87	960.00	960.00	50.13	9900.0
50.3200	Q798558513	CL 1608	美原油	卖出	1	50.32	2580.00	2770.00	50.13	3300.0
49.0600	Q798558513	CL 1612	美原油	买入	1	49.06	-610.00	-610.00	52.17	3300.0

图 6.2.3.7

资金帐号	市场	商品	合约	持仓单合计		持买价	持卖价	日期
				买量	卖量			
Q798558513	HKEX	HSI	1606	1		20554		2016-06-24
	HKEX	HSI	1606		1	20554.00		

图 6.2.3.8

6.2.4 历史查询

易盛极星客户端 v9.3 提供外盘历史数据查询功能，可以查询指定日期内的历史委托和历史成交，如图 6.2.4.1 所示。

起始日期	2016-05-25	结束日期	2016-06-23	查询								
结算日期	资金账号	定单	2016年6月	合约	买卖	开平	委托价	委托量	定单类型	成交均价	成交量	触发
2016-06-22	Q798558513	已撤单	29 30 31 1 2 3 4	1608	买入	无	50.31	1	限价单	0.0000	0	
2016-06-22	Q798558513	完全成交	5 6 7 8 9 10 11	1608	卖出	无	50.31	1	限价单	50.3200	1	
2016-06-22	Q798558513	已撤单	12 13 14 15 16 17 18	1608	买入	无	50.31	1	限价单	0.0000	0	
2016-06-21	Q798558513	完全成交	19 20 21 22 23 24 25	1608	卖出	无	49.57	3	限价单	49.5700	3	
2016-06-21	Q798558513	已撤单	26 27 28 29 30 1 2	1608	买入	无	49.58	15	限价单	0.0000	0	
2016-06-21	Q798558513	完全成交	3 4 5 6 7 8 9	CL 1608	买入	无	49.62	3	限价单	49.6000	3	
2016-06-21	Q798558513	已撤单		CL 1608	买入	无	49.60	15	限价单	0.0000	0	
2016-06-21	Q798558513	已撤单		CL 1608	买入	无	49.60	15	限价单	0.0000	0	

图 6.2.4.1

6.2.5 数据导出

通过右键菜单内的“数据导出”按钮，可将对应的数据列表信息以 **txt** 文件或 **csv** 文件（推荐）的形式导出，如图 6.2.5.1、图 6.2.5.2、图 6.2.5.3、图 6.2.5.4 所示。

持仓价格	资金帐号	合约	名称	买卖	总持仓量	计算价格	浮盈	逐笔浮盈	昨结算	保证金
1279.800	Q798558513	GC 1608	美黄金	买入	1	1332.5	5270.00	5270.00	1259.3	3750.0
2.140000	Q798558513	HG 1607	美铜	卖出	1	2.0845	1387.50	1387.50	2.1630	4262.5
20554.00	Q798558513	HSI 1606				20000	27700.00	27700.00	21083	80000.0
20558.00	Q798558513	HSI 1606				20000	27900.00	27900.00	21083	80000.0
47.8700	Q798558513	CL 1608	多			47.38	1470.00	1470.00	50.13	9900.0
50.3200	Q798558513	CL 1608	美			47.38	2750.00	2940.00	50.13	3300.0

所有挂单 成交查询 持仓合计 持仓明细 资金查询 平仓查询 委托流程 历史委托 历史成交

图 6.2.5.1



图 6.2.5.2



图 6.2.5.3

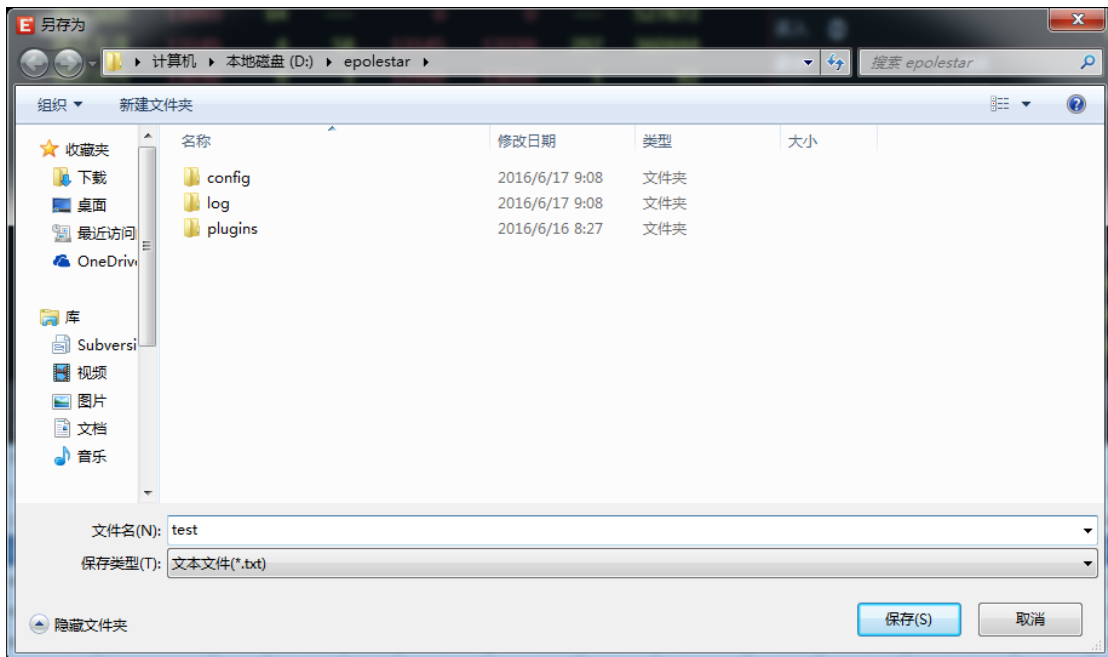

图 6.2.5.4

7 系统选项

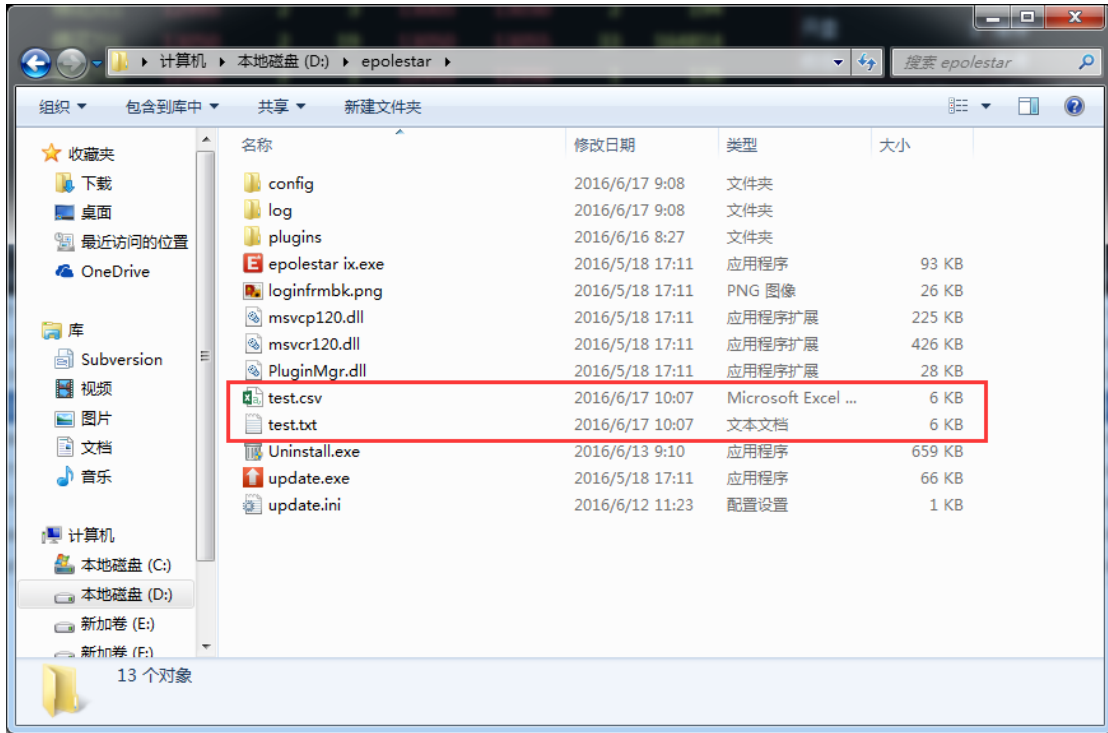
7.1 常规

通过系统选项常规标签下的“语言”部分中，可重新选择软件操作语言，选择完语言后，重启生效，如图 7.1.1。

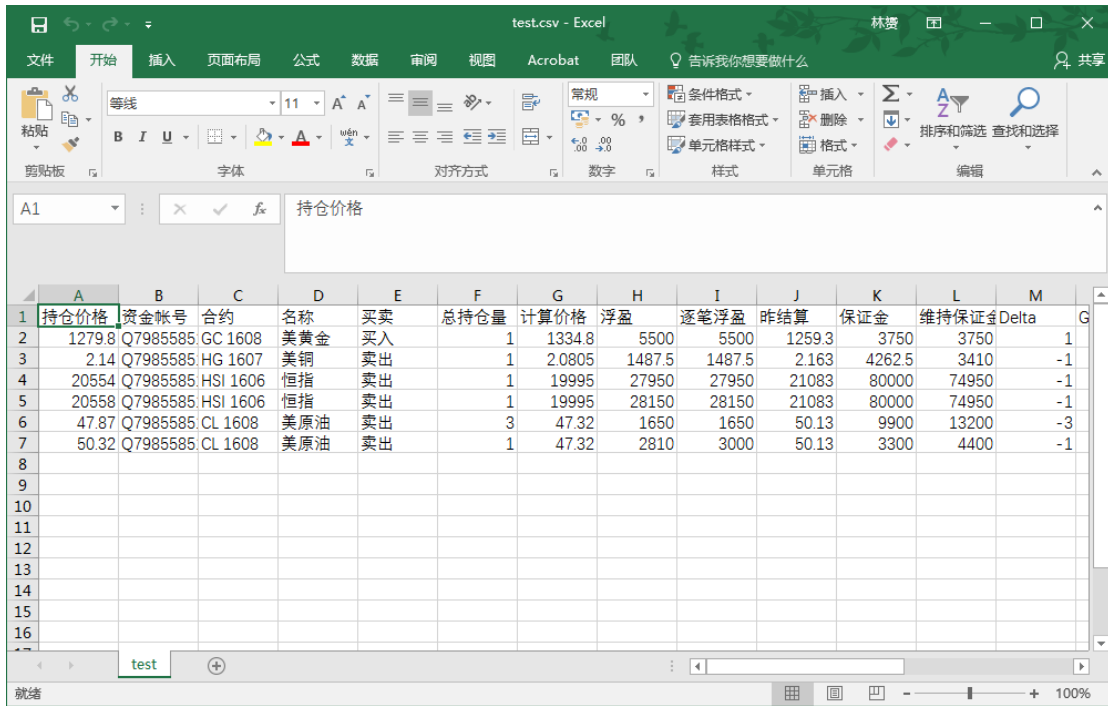

图 7.1.1

7.2 交易

7.2.1 辅助填单

如图 7.2.1.1 所示。



图 7.2.1.1

1) 普通填单

双击行情买卖填充方式，可选“对盘”和“挂单”两种方式。如选择对盘，则点击买量、买价，填入的买卖方向是“卖出”，点击卖价、卖量，填入的买卖方向是“买入”；选择挂单，则填入方向和点击方向相同。

默认价格设置的是自动填入的委托价格，可选“最新超价”、“对盘超价”、“挂单超价”和“不默认”四种方式。如选择“对盘超价”，假设此时选择的买卖填充方式为“对盘”，则点击买量、买价，填入的买卖方向是“卖出”，填入的委托价格是当前买价，即卖出方向的对盘价，其他操作同理。“不默认”则无超价填单。

2) 条件填单

触发方式有“最新价”、“买价”和“卖价”三种，触发价格有“最新超价”、“对盘超价”、“挂单超价”和“不默认”四种，具体的方式和价格触发和普通填单类似，不再赘述。

触发条件有止损模式和止盈模式，可发止损、止盈单。

3) 辅助扩展

不勾选资金账号反向匹配，即在多账号登录的情况下，正向匹配查找资金账号，如勾选，则输入几位就从最后几位开始匹配。如图 7.2.1.2，输入资金账号的最后 2 位，即以后 2 位来进行账号匹配。



图 7.2.1.2

价格光标位置，方便用户手动修改委托价格，在下单界面的行情填单中已有介绍，此处不再赘述。

显示持买持卖，如勾选单笔持仓，则在横向下单功能界面右侧和竖向下单买、卖按钮右上方显示该合约的持买、持卖量；如勾选全部持仓，则在相同位置显示该资金账号的所有合约总持仓；如不勾选，则在相同位置不予显示持仓数量。

7.2.2 下单处理

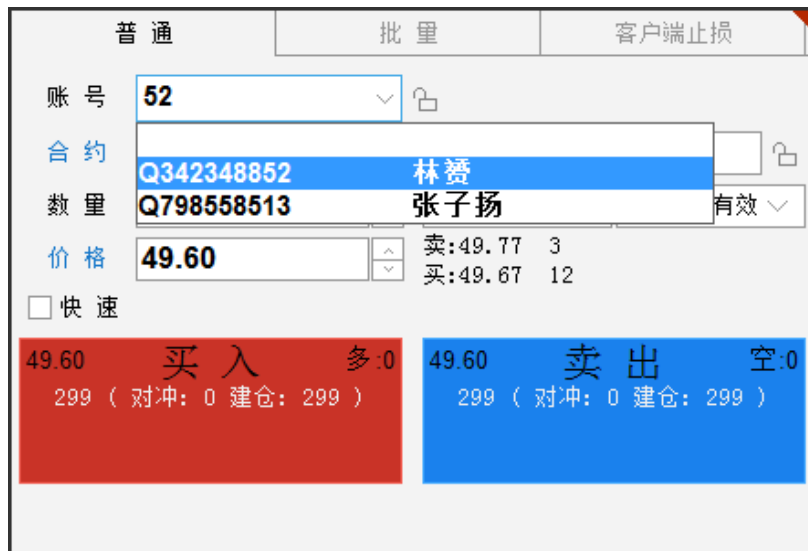
配置界面如图 7.2.2.1 所示。



图 7.2.2.1

风险控制

“普通下单弹出确认提示”和“快速下单弹出确认提示”，均为下单点击确认按钮或买卖开平按钮后弹出确认框，如图 7.2.2.2 所示，其中买入和卖出的确认背景颜色不同，方便用户予以区分。



图 7.2.2.2

“开仓委托价与最新价价差范围”等四个范围控制，为下单价格风控，如超过设置的范围数值，则会弹出窗口，提示超出范围，且该订单不会从客户端发出，

如图 7.2.2.3 所示。该设置项作用于所有下单功能。

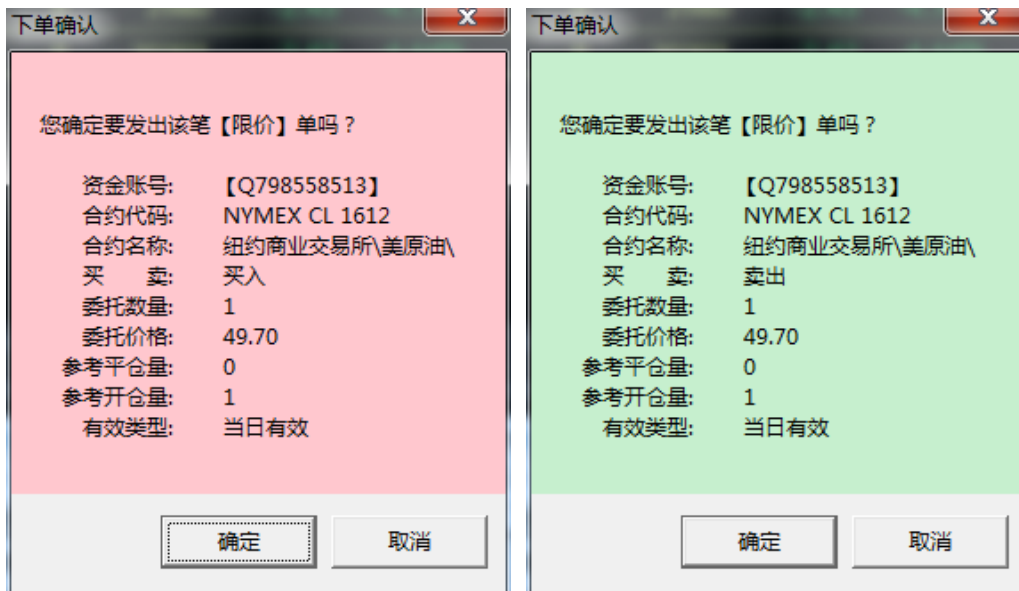

图 7.2.2.3

“当日资金最大回撤比例”和“最大资金最大营收比例”为全局的止损、止盈功能，如果当前的权益金超过所设置的范围，则会弹出如图 7.2.2.4 的弹框，且无法再进行下单操作，即不能开仓也不能平仓。

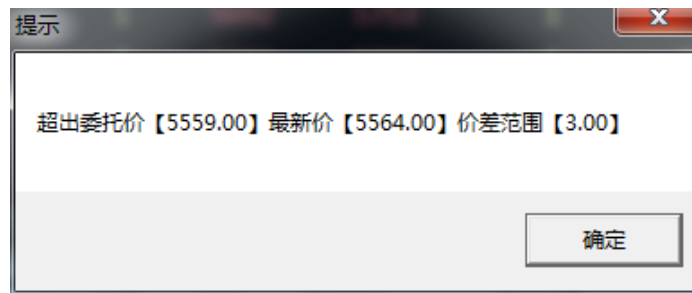

图 7.2.2.4

定单处理

可以设置开满撤单，定单自动拆分，对上海商品的平今平昨自适应等定单的相关处理。

其他

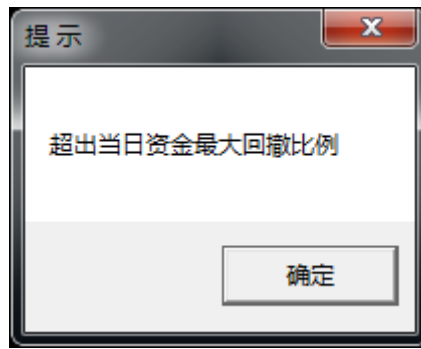
投保类型可以选择“投机”和“套保”。

中金所市价深度可选择“一档”、“五档”和“不限”，暂时不提供五档行情。

7.2.3 扩展操作

如图 7.2.3.1 所示。该部分为下单后对下单界面及设置的追加操作。

下单后清空买卖：



图 7.2.3.1

7.2.4 消息设置

如图 7.2.4.1 所示。该部分可设置提示信息的显示与否。



图 7.2.4.1

如图 7.2.4.2，是消息提示界面，有多条消息时可进行切换，如勾选了“不再弹出提示窗口”，则相应的选项自动取消勾选。



图 7.2.4.2

如图 7.2.4.3，是下单成功的成交回报。



图 7.2.4.3

7.3 止损止盈

在金融交易过程中，必然有一个入市和入市的问题，入市就牵扯到止损止盈的问题。专业的投资者都知道止损止盈的重要性。易盛极星客户端 v9.3 的止损止盈是根据客户的需求开发的，系统选项内的止损止盈模块监控的是整个系统的成交，它对多个下单面板发出的定单都是有效的。

7.3.1 原理说明

极星的止损止盈支持 4 种方式，限价止损、限价止盈、浮动止损和保本止盈。

1) 限价止损原理

传统止损方式，以固定价差做止损。

2) 限价止盈原理

传统止盈方式，以固定价差做止盈。

3) 浮动止损原理

这是一种动态止损方法，止损价位会随着盈利的增加而变化，这种方法可以最大程度实现“让盈利奔跑”。如图 7.3.1.1 所示，这是以做多开仓为例，设置跟踪止损后的最高价每上涨一个价位，止损平仓价就跟着上涨一个价位，当价格从最高价回撤了设置的止损价差时，触发止损。图 7.3.1.1 为做多跟踪止损示意图，做空则相反。

最高价：此最高价是从设置止损后开始记录的，不一定是开仓后的最高价。

“跟盘浮动，价位回撤”计算公式：

多头止损价位 = 启用止损后的最高价 - 回撤价位

空头止损价位 = 启用止损后的最低价 + 回撤价位



图 7.3.1.1 做多浮动止损原理

4) 保本止盈原理

做多开仓后，在“开仓均价+设置的保本价差”位置产生了一条保本线，最新价超过设置的保本止损线后，再回落到这个保本止损线时才触发止损。这是一种现代人的止损思想——盈利状态下止损，目的是保住赚到的利润。图 7.3.1.2 为做多保本止损示意图，做空则相反。

“保本策略”计算公式：

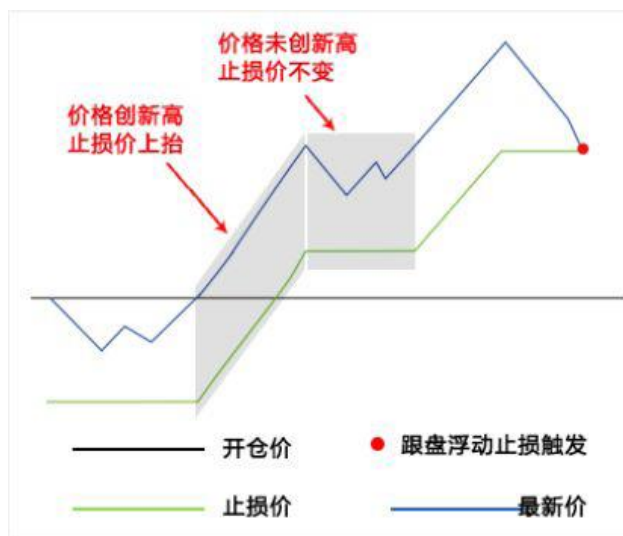
多头保本平仓价位 = 开仓均价 + 盈利价差

空头保本平仓价位 = 开仓均价 - 盈利价差



图 7.3.1.2 做多保本止盈原理

5) 例子

价差参数是在计算止损止盈价位时用到的，这里设置的是价差，是多少个最小变动价位，以股指 IF 为例：

限价止损：开仓后亏损 5 个点止损，3000 开多，2999 止损平仓。

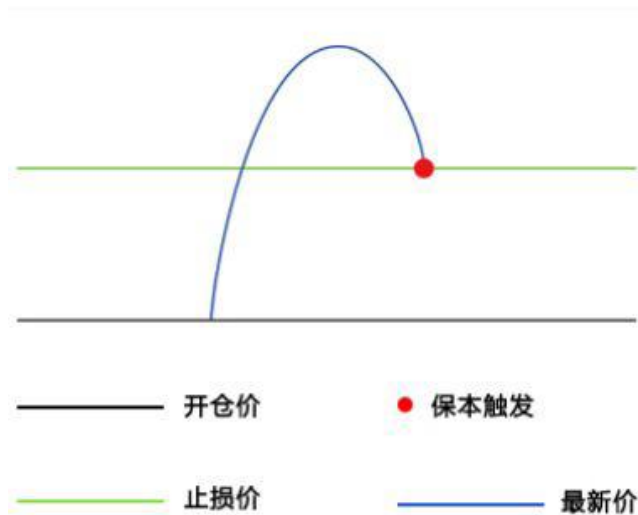
限价止盈：开仓后盈利 8 个点止盈，3000 开多，3001.6 止盈平仓。

跟踪止损：最高价回撤 10 个点止损，3000 开多，假设开仓后的最高价达到 3010，那么系统会在 3008 平仓。

保本止盈：盈利超过 8 个点后，再次回到盈利 8 个点的价位时止损，3000 开多，价格上涨超过 3001.6 后，再次回落到 3001.6，保本平仓。

注：当价差设置为 0，相当于不启动止损或止盈。

7.3.2 设置

交易标签下的“止损止盈”部分，是止损止盈功能的设置界面，如图 7.3.2.1 所示。



图 7.3.2.1

点击红框选中的下拉框，可以选择需要设置止损止盈的品种合约。根据自己的需求对止损价、浮动价差、止盈价和保本价进行相应的设置，配置好了点增加按钮，设置好的止损止盈条件就会显示在方框中。

触发价格是系统确认是否发出委托的依据。触发类型有 2 种，最新价或者买卖价（即对盘价）。触发次数表示当前价格上的成交量，有一笔成交即触发，为了防止偶然的的价格触发止损止盈条件，可以将触发次数设置的高一点，保证止损止盈条件非偶然。

勾选“启动自动止损”后，当已配置的合约有定单发出，止损止盈将启动监控，触发条件后客户端自动发出止损止盈单。

注：止损止盈由本地触发，关机、断网、或退出软件，该止损止盈设置失效。

7.3.3 操作

以美原油 CL1612 合约为例，如图 7.3.3.1 所示，止损价、浮动价差、止盈价和保本价分别为 10、5、35 和 5。当前界面设置的数值均为价差，是多少个最小变动价位。在设置止损止盈后，勾选启动自动止损。



图 7.3.3.1

以 49.87 的价格卖出 1 手 CL1612, 在持仓合计列表中可以查看当前的止损价格和止盈价格以及止损止盈对应的手数。将鼠标移动到止损止盈上, 可以查看详细的信息, 止损、止盈以及保本参数, 如图 7.3.3.2 所示。

资金帐号	合约	持仓价格	买卖	总持仓量	计算价格	浮盈	逐笔浮盈	止损止盈	昨结算
Q798558513	GC 1608	1279.800	买入	1	1326.8	4700.00	4700.00		1259.
Q798558513	HG 1607	2.140000	卖出	1	2.0940	1150.00	1150.00		2.163
Q798558513	HSI 1606	20556.00	卖出	2	19975	58100.00	58100.00		2108
Q798558513	CL 1608	47.6950	卖出	4	47.82	-500.00	-500.00		50.1
Q798558513	CL 1612	49.8700	买入	1	49.87	0.00	0.00	止损:49.77/1 止盈:50.22/1	52.1

止损 49.77/1
止盈 50.22/1
保本 49.92/1

图 7.3.3.2

在止损止盈一栏中双击, 即可进入止损止盈设置界面, 对止损止盈条件进行修改, 点击确定按钮则关闭且生效, 如图 7.3.3.4 所示, 点击取消按钮则仅关闭窗口, 设置不生效。

点击删除和清空按钮, 会将已设置的止损止盈条件部分或全部删除, 请谨慎操作。

止损止盈

正在修改(合约:NYMEX|F|CL|1612 方向:买入) 持仓对应的止损止盈单信息
有效止损量:1 持仓量:1 对冲挂单量:0 最新价:49.84

设置时间	数量	止损价	浮动价差	止盈价	保本价
2016-06-24 15:19:08	1	49.80	0.05	49.91	49.92

窗口关闭前此合约对应的止损止盈单不会触发

图 7.3.3.3

资金帐号	合约	持仓价格	买卖	总持仓量	计算价格	浮盈	逐笔浮盈	止损止盈	昨结算
Q798558513	GC 1608	1279.800	买入	1	1325.8	4600.00	4600.00		1259.
Q798558513	HG 1607	2.140000	卖出	1	2.0910	1225.00	1225.00		2.163
Q798558513	HSI 1606	20556.00	卖出	2	19985	57100.00	57100.00		2108
Q798558513	CL 1608	47.6950	卖出	4	47.76	-260.00	-260.00		50.1
Q798558513	CL 1612	49.8700	买入	1	49.84	-30.00	-30.00	止损:49.80/1 止盈:49.91/1	52.1

止损 49.80/1
 止盈 49.91/1
 保本 49.92/1

委托信息 所有挂单 成交查询 持仓合计 持仓明细 资金查询 平仓查询 委托流程 历史委托 历史成交

图 7.3.3.4

当达到触发价格后，客户端自动提交止损、止盈定单，如图 7.3.3.5 所示。43号定单为买入定单，44号定单为相应的止盈定单。

定单号	资金账号	定单状态	合约	名称	买卖	开平	委托价	委托量	止损/止盈	定单类型	委托来源	成交价格
44	Q798558513	已排队	CL 1612	美原油	卖出	无	49.91	1		限价单	止盈	0.00
43	Q798558513	完全成交	CL 1612	美原油	买入	无	49.87	1		限价单	竖向下单	49.87
42	Q798558513	完全成交	CL 1612	美原油	卖出	无	49.78	1		限价单	竖向下单	49.78
41	Q798558513	已撤单	CL 1612	美原油	卖出	无	49.78	1		限价单	竖向下单	0.00
40	Q798558513	已撤单	CL 1612	美原油	卖出	无	49.78	1		限价单	竖向下单	0.00
39	Q798558513	已撤单	CL 1612	美原油	卖出	无	49.78	1		限价单	竖向下单	0.00
38	Q798558513	完全成交	CL 1612	美原油	卖出	无	49.80	1		限价单	竖向下单	49.80
37	Q798558513	已撤单	CL 1612	美原油	卖出	无	49.93	1		限价单	竖向下单	0.00
36	Q798558513	已撤单	CL 1612	美原油	卖出	无	49.88	1		限价单	止损	0.00
35	Q798558513	已撤单	CL 1612	美原油	卖出	无	49.93	1		限价单	竖向下单	0.00

委托信息 所有挂单 成交查询 持仓合计 持仓明细 资金查询 平仓查询 委托流程 历史委托 历史成交

图 7.3.3.5